BARANÓW SANDOMIERSKI
MOJE MIASTO, MOJA GMINA

Kwartalnik Gminy Baranów Sandomierski

NR 2/2023
ISSN 2450-386X

www.baranowsandomierski.pl GAZETA BEZPŁATNA www.kulturalia.pl

Na scyńscie, na zdrowie, na to Świnto Willijo,
abyście byli zdrowi, weseli, jak w niebie janieli!
Rosła lelija między lelijami,
Narodził się Pon Jezus między bydlątkami
a my te nowine głosimy,
scyńscia, zdrowio Wom zycymy.

Z lasowiackim pozdrowieniem

Wacław Smykla
Przewodniczący
Rady Miejskiej

Marek Mazur
Burmistrz
Miasta i Gminy

Wesołych Świąt!

Z okazji zbliżającego się Bożego Narodzenia,
pragniemy życzyć Państwu,
aby tegoroczne Święta przyniosły
wiele radosnych, pięknych, wzruszających chwil
w gronie Rodziny oraz Bliskich
i były przepełnione atmosferą miłości, szacunku i zrozumienia.

W Nowym 2024 Roku życzymy zdrowia, pomyślności
i Bożego Błogosławieństwa,
pozwalającego z nadzieją, a także poczuciem bezpieczeństwa
patrzeć w przyszłość.

Władysław Ortyl
Piotr Pilch, Ewa Draus, Anna Huk, Stanisław Kruczek

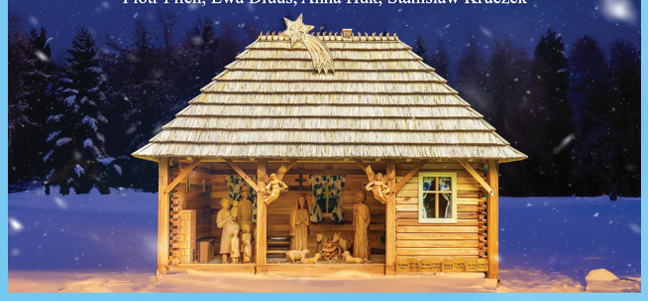

Wesołych Świąt Bożego Narodzenia i Szczęśliwego Nowego Roku

Szanowni Państwo!
Najlepsze życzenia z okazji świąt Bożego Narodzenia, radości z rzeczy ważnych i codziennych, zadumy nad wartościami, które służą dobru i budują nasze człowieczeństwo, życzliwości ludzi, pokoju na świecie, cennych chwil z bliskimi oraz błogosławionego 2024 roku.

Życzy

Zbigniew Chmielowiec
Poseł na Sejm RP

Z okazji Świąt Bożego Narodzenia
i Nowego 2024 Roku
wszystkim mieszkańcom Powiatu Tarnobrzeskiego
składamy serdeczne życzenia zdrowia, rodzinnego ciepła i spokoju.
Niech te szczególne Święta,
tak głęboko zakorzenione w chrześcijańskiej i polskiej tradycji,
będą czasem wytchnienia, umacniania rodzinnych więzi
i pozytywnych podsumowań mijającego roku.
Nowy 2024 Rok niech będzie dla naszej lokalnej wspólnoty
czasem pokoju, pomyślności i budującej zgody.
Serdecznie życzymy, aby wszystkie okoliczności
w nadchodzącym roku sprzyjały spełnianiu naszych marzeń i planów.
Niechaj będzie to dobry rok,
tak w wymiarze osobistym, jak też społecznym.

Przewodnicząca Rady Powiatu	Starosta Tarnobrzeski	Wicestarosta Tarnobrzeski
KRYSTYNA RUSIN	JERZY SUDOŁ	JACEK ROŻEK

wraz z pracownikami Starostwa Powiatowego

Rankingi branżowego pisma samorządu terytorialnego „WSPÓLNOTA" potwierdzają dużą aktywność inwestycyjną i dobrą sytuację finansową Gminy Baranów Sandomierski

Jesienią bieżącego roku ukazały się kolejne edycje rankingów branżowego pisma samorządu terytorialnego „WSPÓLNOTA"– Liderzy inwestycji oraz Kondycja finansowa samorządów. Pierwszy z rankingów to najważniejsze coroczne zestawienie prezentujące aktywność inwestycyjną samorządów, drugi natomiast obrazuje ich sytuację finansową, która decyduje o możliwościach rozwojowych.

Metody rankingów stosowane przez ich autorów – prof. Paweł Swianiewicz oraz Julita Łukomska - są niezmienne od lat, dzięki czemu można analizować zmiany pozycji poszczególnych jednostek samorządowych.

W rankingu - Liderzy inwestycji, autorzy pod uwagę biorą całość wydatków majątkowych poniesionych przez samorządy w ostatnich trzech latach (2020–2022). Taka perspektywa czasowa pozwala uniknąć dużych, chwilowych wahań wskaźnika będącego podstawą rankingu. Mogą one wynikać z tego, że wydatki inwestycyjne, zwłaszcza w mniejszych jednostkach, cechują się cyklicznością. W poszczególnych latach mogą być bardzo wysokie, co wiąże się z realizacją ważnej inwestycji, aby potem okresowo spadać do niższego poziomu. W naszej Gminie, te wydatki utrzymują się od pewnego czasu na wysokim poziomie, potwierdzeniem czego są wyniki wcześniejszych trzech rankingów obejmujących lata 2017-2021, gdzie w swojej kategorii nasza Gmina zajmowała odpowiednio 50, 21 i 19 miejsce w kraju. W tym roku w swojej kategorii gmin miejsko-wiejskich, na 630 klasyfikowanych jednostek samorządu, Gmina Baranów Sandomierski zajęła 55 miejsce w kraju i 1 miejsce na Podkarpaciu, z wydatkami inwestycyjnymi w przeliczeniu na jednego mieszkańca w wysokości 1711,12 zł.

W drugim analizowanym rankingu, autorzy określają kondycję finansową poszczególnych samorządów za pomocą wskaźnika nadwyżki operacyjnej. Wartość nadwyżki operacyjnej to jeden z najważniejszych wskaźników obrazujących sytuację finansową jednostki samorządowej. Decyduje ona o możliwościach rozwojowych, tj. o tym, ile środków możemy przeznaczyć na nowe przedsięwzięcia po zaspokojeniu bieżących potrzeb wydatkowych. W rankingu autorzy posługują się wskaźnikiem nadwyżki operacyjnej netto, uwzględniającym nie tylko różnicę między wielkością bieżących dochodów i bieżących wydatków, ale także wielkość spłat wcześniejszego zadłużenia. Prezentowany wskaźnik pokazuje wartości średnie z lat 2020-2022 r.

W tym rankingu w swojej kategorii gmin miejsko-wiejskich, na 631 klasyfikowanych gmin, Gmina Baranów Sandomierski zajęła 140 miejsce w kraju, awansując z miejsca 191 w rankingu obejmującym lata 2017-2019 i 3 miejsce na Podkarpaciu, z nadwyżką finansową w przeliczeniu na jednego mieszkańca w wysokości 608,40 zł.

Burmistrz Miasta i Gminy Baranów Sandomierski Marek Mazur podkreśla, że jest to efekt pracy i zaangażowania wielu osób, którym na sercu leży rozwój naszej małej Ojczyzny, dlatego też należą się im wszystkim serdeczne podziękowania za ich wkład w osiągnięcie tych satysfakcjonujących rezultatów.

Inwestycja, która odmieni centrum miejscowości Wola Baranowska

Dobiegają końca prace przy budowie budynku usługowo-handlowego w Woli Baranowskiej. Inwestycja ma przynieść mieszkańcom wiele korzyści i poprawić estetykę centrum miejscowości.

Umowa na realizację zadania została podpisana 22 maja 2023 roku. W wyniku przeprowadzonego przetargu wybrana została oferta firmy GREAT HOUSE Marcin Kobylarz z Rudnika nad Sanem.

Prace obejmowały rozbiórkę istniejącego budynku ośrodka zdrowia oraz kompleksową budowę, w tym samym miejscu nowego budynku usługowo-handlowego wraz zagospodarowaniem terenu wokół niego.

Mieszkańcy zyskają w centrum miejscowości nowoczesny budynek, którego forma nawiązuje do tradycyjnej zabudowy tego terenu. Prosta bryła, z tzw. gankiem od frontu i spadzistym dachem, taka zabudowa dominowała kiedyś w naszej przestrzeni i można ją cały czas zaobserwować na przykładzie starszych budynków zlokalizowanych na terenie naszej Gminy. Budynek jest jednokondygnacyjny i znajdować się w nim będą pomieszczenia handlowe – powierzchnia marketowa o powierzchni 275m² już została wynajęta, usługowe, ogólnodostępne toalety oraz pomieszczenia ośrodka zdrowia. Dzięki wielofunkcyjności budynku, mieszkańcy będą mogli w jednym miejscu załatwić kilka spraw. Budynek nie będzie posiadał barier architektonicznych i będzie przystosowany dla osób niepełnosprawnych. Planowane otwarcie ośrodka zdrowia i marketu to pierwszy kwartał 2024 r.

Pierwszy żłobek w Gminie Baranów Sandomierski otwarty!

W październiku w obecności Posła na Sejm RP Pana Zbigniewa Chmielowca miało miejsce otwarcie żłobka w Baranowie Sandomierskim, utworzonego w ramach rządowego programu „Maluch+".

Żłobek został utworzony na parterze Zespołu Szkół i Placówek w Baranowie Sandomierskim w pomieszczeniach znajdujących się w najstarszej części szkoły. Opieką żłobkową zostało objętych dwudziestu najmłodszych mieszkańców naszej Gminy. Funkcję Dyrektora objęła wybrana w drodze konkursu mieszkanka Baranowa Sandomierskiego Pani Patrycja Pruś, posiadająca wieloletnie doświadczenie w opiece nad maluszkami.

W ramach projektu wykonano prace adaptacyjne sal użytkowanych dotychczas jako sala lekcyjna i pokój nauczycielski, dostosowując je do wymogów stawianych pomieszczeniom, w których sprawowana jest opieka nad dziećmi do lat 3. W ramach zadania powstała sala zabaw w pełni wyposażona w sprzęt typu: szafeczki, leżaczki, zabawki i pomoce edukacyjne dla dzieci oraz pełne zaplecze sanitarne i techniczne. Sala zabaw zlokalizowana jest od strony południowej, co powinno zapewniać dzieciom odpowiednią ilość światła, a przez to dobre samopoczucie. Jednocześnie na potrzeby drzemki zamontowane zostały rolety umożliwiające zaciemnienie pomieszczenia, a klimatyzacja zapewni optymalną temperaturę w gorące dni. Na terenie Zespołu Szkół i Placówek w Baranowie Sandomierskim zostały także utworzone dwa place zabaw. Jeden dla dzieci żłobkowych, a drugi dla wychowanków przedszkola.

Koszt utworzenia żłobka wyniósł ponad 600 tys. z czego 561 802,52 złotych pozyskanych zostało z rządowego programu „Maluch+".

Modernizacja domu ludowego w Suchorzowie i części remizy w Dymitrowie Małym na ukończeniu

Rozpoczęły się prace odbiorowe dotyczące przebudowy i modernizacji budynku Domu Ludowego w miejscowości Suchorzów z przeznaczeniem na Centrum Kultury i Integracji oraz remizy OSP w Dymitrowie Małym.

Budynek Domu Ludowego w miejscowości Suchorzów był w bardzo złym stanie technicznym, gdyż od momentu powstania w 1952 roku nie był poddawany większym remontom, co powodowało coraz większe problemy w jego eksploatacji. Obiekt tracił swoje funkcje, a mieszkańcy w coraz mniejszym stopniu chcieli z niego korzystać. Jednak w ostatnich miesiącach budynek przeszedł nie małą metamorfozę. W najbliższym czasie zostanie oddany do ponownego użytkowania lokalnej społeczności.

Przebudowa budynku obejmowała, m.in.: kompleksowe prace termomodernizacyjne ścian zewnętrznych, podłóg i stropu wraz z wymianą stolarki okiennej i drzwiowej, przebudowę klatki schodowej wewnątrz budynku, przebudowę schodów zewnętrznych z budową podjazdu dla osób z niepełnosprawnościami, wykonanie tarasu od strony zachodniej budynku, przebudowę układu funkcjonalnego pomieszczeń wraz z przebudową instalacji: gazowej, centralnego ogrzewania, sanitarnej i elektrycznej wraz z wymianą oświetlenia na energooszczędne typu LED.

Ponadto, w ramach realizowanych prac wykonane zostało zagospodarowanie terenu wokół budynku obejmujące, m.in. budowę parkingu dla osób korzystających z obiektu.

Wykonawcą była firma TREEBUD Sp. z o.o. Wartość umowy wyniosła: 1 183 337,42 zł.

Zadanie dofinansowano z Rządowego Funduszu Polski Ład: Program Inwestycji Strategicznych, w kwocie 900 000,00 zł

Poprawią się również warunki funkcjonowania remizy OSP w sołectwie Dymitrów Mały, w części pełniącej funkcję domu ludowego. Wykonano podwieszane sufity, pomalowano pomieszczenia, wymieniono oświetlenie na LED, wyremontowano instalację elektryczną, która nastręczała organizatorom różnego rodzaju wydarzeń w Sołectwie wielu kłopotliwych sytuacji, ponadto na podłodze ułożone zostały nowe płytki.

Wartość zadania to:48 536,88 zł.

Inwestycje z myślą o przedszkolakach i uczniach - Baranów Sandomierski i Dąbrowica

6 grudnia, swój wielki dzień miały z kolei przedszkolaki z Baranowa Sandomierskiego, gdyż w tym właśnie dniu nastąpiło otwarcie przedszkola po zakończonej przebudowie.

Zrealizowane prace polegały na przebudowie istniejącego przedszkola poprzez utworzenie dodatkowej sali zabaw oraz gruntownej przebudowie i modernizacji zaplecza sanitarnego. Decyzja o przebudowie została podjęta z uwagi na brak funkcjonalności dotychczasowego układu pomieszczeń z perspektywy potrzeb funkcjonowania tej jednostki. Przedszkole mieści się w tej samej części szkoły co i żłobek. Dlatego też, w przypadku dzieci z Baranowa Sandomierskiego, droga ze żłobka do przedszkola będzie nadzwyczaj krótka, w przenośni i dosłownie.

Realizacja inwestycji była możliwa dzięki dofinansowaniu z Rządowego Funduszu Polski Ład: Program Inwestycji Strategicznych, w ramach zadania pn. „Modernizacja i przebudowa szkoły podstawowej w miejscowości Dąbrowica oraz przebudowa przedszkola w Zespole Szkół i Placówek w Baranowie Sandomierskim" – o całkowitej wartość 2 209 948,77 złotych i dofinansowaniu 1,8 mln złotych, z czego koszt przebudowy przedszkola wyniósł 804 107,72 złotych, z czego 542 695,21 złotych stanowi dofinansowanie.

Dzięki wskazanym środkom swoje oblicze zmienia również Szkoła Podstawowa w Dąbrowicy, gdzie dobiegają końca prace obejmujące kompleksową modernizację obiektu, zarówno z zewnątrz, jak i w środku.

W ramach prac, na potrzeby szkoły została również przywrócona jej część, która przez długie lata wykorzystywana była jako mieszkania komunalne. Takie rozwiązanie z całą pewnością zwiększy możliwości funkcjonowania szkoły oraz zapewni uczniom i nauczycielom bardziej komfortowe warunki pobytu.

Trwa rozbudowa sieci kanalizacji sanitarnej na terenie Gminy

Samorząd Gminy Baranów Sandomierski konsekwentnie dąży do poprawy jakości życia swoich mieszkańców, poprzez rozbudowę sieci kanalizacji sanitarnej na terenie Gminy

W lipcu br. podpisana została kolejna umowa na rozbudowę sieci kanalizacji sanitarnej na terenie Gminy, tym razem o wartości: 10 463 811,79 zł na budowę blisko 20 km sieci kanalizacji sanitarnej w miejscowości Kaczaki. Wykonawcą zadania jest firma Polfirm Sp. z o.o. z Rzeszowa. Kanalizacja realizowana jest w systemie mieszanym, tzn. w obszarze zwartej zabudowy systemie grawitacyjno-tłocznym, natomiast w obszarze miejscowości o rozproszonej zabudowie w systemie ciśnieniowym. Realizacja inwestycji jest możliwa dzięki uzyskanemu dofinansowaniu z Rządowego Funduszu Polski Ład: Program Inwestycji Strategicznych w kwocie 6 460 000,00 zł.

W tym miejscu należy zaznaczyć, że w ostatnich latach Samorząd Gminy Baranów Sandomierski, wybudował, zmodernizował lub jest w trakcie budowy sieci kanalizacyjnej o łącznej długości blisko 80 km.

Inwestycje kanalizacyjne oprócz tego, że są bardzo kosztowne, są też jednymi z trudniejszych, pracochłonnych i problemowych, tak na etapie przygotowania dokumentacyjnego, jak i samego wykonawstwa. Tym niemniej, Gmina rozpoczęła kolejne prace przygotowawcze związane z planowaną budową kanalizacji sanitarnej w miejscowościach Durdy i Marki.

Modernizacja Domu Ludowego w Skopaniu zakończona!

Dzięki realizacji inwestycji zmodernizowano kolejny dom ludowy na terenie Gminy – tym razem służący społeczności Skopania.

W październiku zakończono realizację zadnia pn.: „Remont i doposażenie Domu Ludowego celem dostosowania dla potrzeb lokalnej społeczności, ugrupowań i stowarzyszeń w miejscowości Skopanie", dofinansowanego w ramach Podkarpackiego Programu Odnowy Wsi na lata 2021-2025. Dom Ludowy w Skopaniu jest przede wszystkim miejscem zebrań sołeckich i spotkań integracyjnych mieszkańców, stanowi także siedzibę Koła Gospodyń Wiejskich.

Zadanie składało się z dwóch części, pierwsza o wartości 43 650,00 zł, dofinansowana kwotą 12 000,00 zł ze środków Urzędu Marszałkowskiego Województwa Podkarpackiego, obejmująca, m.in. wymianę stolarki drzwiowej, zamontowanie nowego sufitu podwieszanego w sali głównej oraz doposażenie domu

ludowego w nowe meble kuchenne oraz druga obejmująca, m.in. położenie nowych płytek na sali głównej, wykonanie otworu okiennego i montaż okna, przebudowę wejścia i wykonanie podjazdu dla osób niepełnosprawnych. Realizacja zadania znacząco poprawi funkcjonalność, możliwości i warunki korzystania z domu ludowego przez lokalną społeczność.

Modernizacja wałów Babulówki

Prace polegające na rozbudowie obwałowań rzeki Babulówka na terenie miejscowości Baranów Sandomierski i Dymitrów Duży dobiegają końca.

Zakres inwestycji obejmował rozbudowę prawego wału przeciwpowodziowego rzeki Babulówka na długości ok. 4,426 km i lewego wału na długości ok. 4,494 km dobiegają końca. Wartość inwestycji realizowanej przez Państwowe Gospodarstwo Wodne Wody Polskie to 41 686 642,70 zł. Mimo, że prace nie zostały jeszcze zakończone, już teraz widać ich efekty. Wały zostały podniesione, wzmocniona została konstrukcja wału oraz wykonana została przeciwfiltarcyjna przesłona

bentonitowa. Wykonany zakres prac zdecydowanie poprawił bezpieczeństwo przeciwpowodziowe mieszkańców Gminy.

Powiatowe inwestycje drogowe

Starostwo Powiatowe w tym roku zrealizowało szereg inwestycji drogowych na terenie naszej Gminy.

Wybudowany został chodnik o długości ponad 800 metrów w miejscowości Skopanie na ul. Granica. Kolejny wybudowany chodnik o długości ponad 1 km rozpoczyna się w miejscowości Baranów Sandomierski na ul. Zamkowej i biegnie aż do Dymitrowa Małego.

Remont ponad sześciuset metrów drogi w miejscowości Durdy także został ukończony. W ramach zadania wzdłuż wyremontowanej drogi pojawił się również chodnik, który może służyć także jako ścieżka rowerowa.

Wszystkie inwestycje drogowe na terenie gminy Baranów Sandomierski kosztowały ponad 4,5 mln zł, a sfinansowane zostały w głównej mierze z Rządowego Funduszu Polski Ład.

Modernizacja drogi przez tzw. zwałkę w miejscowości Dąbrowica była kolejną ważną inwestycją drogową na terenie powiatu tarnobrzeskiego. W realizacji tej inwestycji również w znaczący sposób pomogły środki z Rządowego Programu Polski Ład.

Inwestycja na którą Starostwo Powiatowe otrzymało 7 000 000 zł z Rządowego Programu Polski Ład pozwoliła na wykonanie długo wyczekiwanej modernizacji drogi przez tzw. ,,Zwałkę'' której stan techniczny wpływał negatywnie na komfort jazdy i bezpieczeństwo uczestników ruchu drogowego.

W ramach zadania zrealizowano blisko cztery kilometry drogi, poszerzono i wykonano nową nawierzchnię jezdni. Na odcinku od szkoły w Dąbrowicy do końca obszaru zabudowań wybudowano chodniki i zjazdy. Wykonano pobocza, kanał technologiczny oraz odwodnienie drogi. Wymieniono także oprawy oświetleniowe na typu LED oraz przebudowano istniejącą sieć napowietrzną i gazową.

Ponadto w wyniku realizacji inwestycji w znaczący sposób poprawiła się dostępność komunikacyjna Gminy.

Oficjalne otwarcie zmodernizowanej drogi w Dąbrowicy miało miejsce w maju. W wydarzeniu wzięli udział przedstawiciele władz państwowych i samorządowych, m.in.: Wiceminister Infrastruktury Rafał Weber, Wicemarszałek Województwa Podkarpackiego Ewa Draus, Starosta Powiatu Tarnobrzeskiego Jerzy Sudoł, Wicestarosta Powiatu Tarnobrzeskiego Jacek Rożek, Burmistrz MiG Baranów Sandomierski Marek Mazur, samorządowcy z Gminy oraz przedstawiciele Grupy PBI.

Rozbudowa gminnej infrastruktury drogowej

Samorząd Gminy sukcesywnie działa w celu poprawy dróg na terenie całej Gminy.

W ramach dofinansowania z Funduszu Ochrony Gruntów Rolnych utwardzona kruszywem kamiennym została droga w miejscowości Suchorzów na długości prawie 300 metrów oraz droga w miejscowości Dąbrowica na długości 200 metrów.

W Knapach od skrzyżowania z ul. Pogodną na ul. Urszulin wybudowany został chodnik o długości 210 m i szerokości 2 m.

W miejscowości Skopanie na Osiedlu Piastowskim wybudowana została nowa droga o długości 822 metrów wraz z przylegającym do niej chodnikiem oraz drogami bocznymi o nawierzchni tłuczniowej, które umożliwią nowym właścicielom dojazd do swoich nieruchomości. Całkowita wartość zadania to 3 520 916,16 zł, z czego 1 978 237,00 zł stanowiło dofinansowanie z Rządowego Funduszu Rozwoju Dróg.

Na ul. Parkowej została wykonana nawierzchnia asfaltowa o powierzchni 250 m^2 wraz z odwodnieniem, wartość zadania to 83 824,50 zł.

W miejscowości Durdy utwardzona kruszywem kamiennym tzw. droga do Mikołaja o długości ok. 780 m i szerokości 4 m. Wartość zadania wyniosła160 288,68 zł, współfinansowana przez Nadleśnictwo w Nowej Dębie w kwocie 60 000,00 zł. Przy wsparciu środków funduszu sołeckiego wykonano również ponad 300 metrów nawierzchni asfaltowej o wartości prawie 150 tys. zł.

Ponadto, dzięki staraniom władz Gminy zakończono prace nad długo oczekiwanym przez mieszkańców chodnikiem dla pieszych przy ulicy Dąbrowskiego w Baranowie Sandomierskim przy drodze wojewódzkiej 985.

W ramach zadania wybudowano odcinek chodnika o długości około 450 metrów bieżących tj. od skrzyżowania z drogą wojewódzką 872 do zajazdu „Wisła". Wartość inwestycji wyniosła 847 621,91 zł.

Terminal LHS Wola Baranowska sercem gospodarczym Gminy

W kończącym się roku bardzo dużo działo się na terenie terminala LHS Wola Baranowska, gdzie zrealizowane zostały inwestycje za olbrzymią kwotę blisko 150 mln zł.

W czwartek 14 września br. nastąpiło oficjalne otwarcie terminala TREEDEN GROUP Sp. z o.o. Inwestycja obejmowała realizację zadania polegającego na wybudowaniu, m.in. magazynu płaskiego o powierzchni 4,5 tys. m², zespołu silosów o łącznej ładowności 20 tys. ton, budynku biurowo-administracyjnego oraz przestrzeni przeładunkowo-składowej o powierzchni niespełna 15 tys. m².

Drugą ważną inwestycją, było zadanie realizowane przez Spółkę PKP Linia Hutnicza Szerokotorowa, mające na celu zwiększenie ilość towarów przewożonych szerokotorową linią kolejową i umożliwienie obsługi ładunków intermodalnych, przyczyniając się do rozwoju nowoczesnych usług logistycznych na Podkarpaciu. Zadanie obejmowało budowę placu przeładunkowo-składowego o powierzchni 40,6 tys. m², nowego układu torowego wraz z urządzeniami do sterowania ruchem kolejowym oraz drogę dojazdową z placem postojowym dla samochodów. Wykonana została również nowa infrastruktura telekomunikacyjna, elektroenergetyczna i wodociągowo-kanalizacyjna oraz system monitoringu. Inwestycje zostały dofinansowane ze środków Regionalnego Programu Operacyjnego Województwa Podkarpackiego, w ramach specjalnie dedykowanego dla tego obszaru działania 5.1 infrastruktura terminali przeładunkowych, kwotą ponad 40 mln zł.

Burmistrz Marek Mazur podkreśla, że jest to kolejny krok w rozwoju Gminy, który oprócz poprawy estetyki i bezpieczeństwa obszaru terminala LHS Wola Baranowska, będzie miał niewątpliwie pozytywny wpływ na dalszy wzrost znaczenia tego miejsca na mapie logistycznej Europy, jak również na zwiększenie możliwości finansowych Gminy i jej mieszkańców.

Jednocześnie Gmina Baranów Sandomierski, w celu poprawy komunikacji transportowej między rozwijającym się terminalem a drogą wojewódzką 872, przebudowała skrzyżowania oraz odcinek drogi, o długości ponad 280 m, w obrębie przejazdu kolejowego. Na realizację zadania stworzony został montaż finansowy, w wyniku którego koszty realizacji inwestycji, zostały pokryte po części przez przedsiębiorców działających w tym terenie, Starostwo Powiatowe w Tarnobrzegu, Gminę Baranów Sandomierski oraz dofinansowanie z Rządowego Funduszu Rozwoju Dróg. Wykonawcą zadania była firma REST URBiS Sp. J., a jego wartość wyniosła 1 022 622,00 zł.

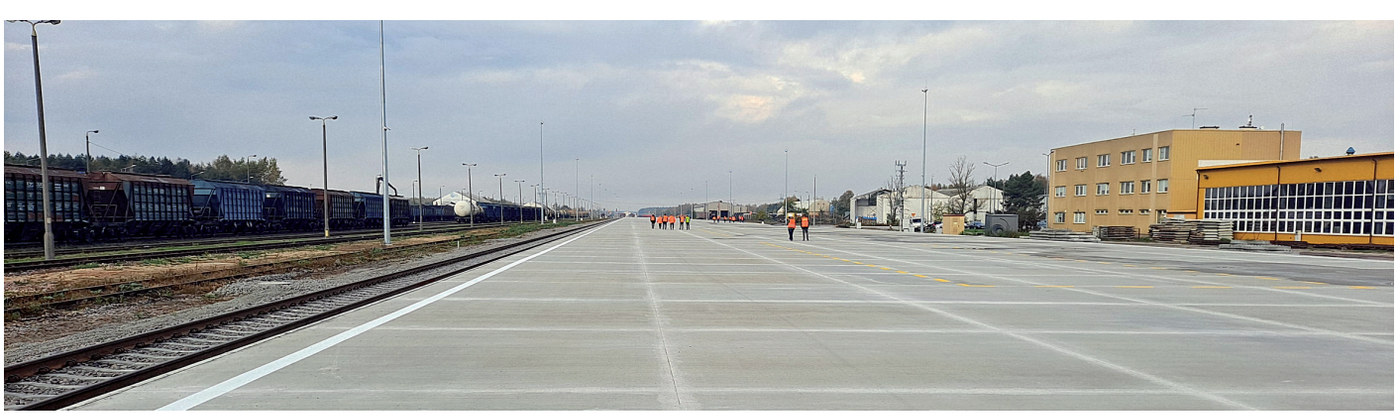

Wspólne Świętowanie Dnia Dziecka w Baranowie Sandomierskim 11 czerwca 2023 r.

Baranów Sandomierski stał się miejscem pełnym uśmiechów i zabawy.

W stolicy Gminy odbył się Gminny Dzień Dziecka, który zebrał mieszkańców wszystkich pokoleń, pokazując, jak ważna jest integracja międzypokoleniowa. Dzień rozpoczęto o godzinie 10:00 turniejem piłki nożnej, który stał się pokazem talentu i sportowej rywalizacji młodych graczy.

O godzinie 12:00 nastąpił start Konkursu dla Kół Gospodyń Wiejskich „Bitwa Regionów". Każde z kół zaskoczyło swoją kulinarną kreatywnością, prezentując potrawy, które były nie tylko pyszne, ale i różnorodne. Wybór najpiękniejszego stoiska ludowego dodatkowo podkreślił talent i zaangażowanie naszych mieszkańców.

W międzyczasie odbyły się Rodzinne Zawody Wędkarskie, które przyciągnęły zarówno doświadczonych, jak i młodych amatorów wędkowania. Była to świetna okazja do spędzenia czasu na łonie natury i wymianę doświadczeń wędkarskich.

Po południu scena należała do najmłodszych. Od godziny 14:00 dzieci miały okazję bawić się i korzystać z licznych atrakcji. Wśród nich znalazł się Festiwal Dmuchańców oraz szereg gier i zabaw, które stanowiły doskonałe zwieńczenie aktywnie spędzonego dnia.

W dniach 17 i 18 czerwca 2023 roku Baranów Sandomierski stał się sercem polskiego folkloru

W ramach XXIX Ogólnopolskiego Festiwalu Folklorystycznej Twórczości Dziecięcej „Dziecko w Folklorze", młodzi artyści z całej Polski podzielili się swoją pasją do tradycji ludowych.

Organizowany przez Miejsko-Gminny Ośrodek Kultury, festiwal przyciągnął około 400 uczestników, prezentujących bogactwo polskiego folkloru poprzez taniec, śpiew i muzykę. Wydarzenie to, zapoczątkowane w 1991 roku przez Alinę Szymczyk, nieustannie podkreśla znaczenie utrzymywania tradycji dla przyszłych pokoleń.

Festiwal w Baranowie nie ograniczał się jedynie do konkursów. Uczestnicy mieli również okazję do udziału w warsztatach i koncertach, co pozwoliło na głębsze zrozumienie i docenienie folkloru. Różnorodność prezentacji podkreślała wielokulturowość i bogactwo naszego dziedzictwa narodowego.

Dofinansowany ze środków Ministra Kultury i Dziedzictwa Narodowego, festiwal pokazał, że folklor wciąż jest żywy i ceniony. Wydarzenie to nie tylko wzbogaciło kulturalne życie naszej Gminy, ale także dało młodym artystom platformę do wyrażenia siebie i nawiązania nowych znajomości. Już teraz z niecierpliwością czekamy na kolejną, trzydziestą edycję festiwalu, aby ponownie zanurzyć się w świat polskiego folkloru.

Radość, Smak i Tradycja: Relacja z Dożynek Gminnych w Skopaniu

Święto Plonów to ważna okazja do wspólnego świętowania, podziękowania za plony oraz trud rolników i wszystkich tych, którzy swoją pracą przyczyniają się do rozwoju naszej Małej Ojczyzny. Tegoroczne święto odbyło się 20 sierpnia w Skopaniu!

Malownicze Skopanie stało się miejscem tegorocznych dożynek gminnych. To wyjątkowe wydarzenie zgromadziło wielu znamienitych gości i grup wieńcowych, którzy tworząc kolorowy korowód rozpoczynający się przy Kaplicy w Skopaniu, w towarzystwie Gminnej Orkiestry Dętej przeszli na plac dożynkowy przy remizie OSP Skopanie, w którym to też miejscu odbyła się uroczysta, polowa Msza Święta. Wśród zaproszonych gości znaleźli się przedstawiciele władz krajowych i samorządowych, m.in. Janina Sagatowska Senator RP, Zbigniew Chmielowiec Poseł na Sejm RP oraz Ewa Draus Wicemarszałek Województwa Podkarpackiego. Szczególną rolę podczas uroczystości dożynkowych pełnią ich starostowie, którą to zaszczytną funkcję w tym roku godnie wypełniali Pani Aleksandra Myszka i Pan Arkadiusz Tomanek.

Część obrzędową rozpoczęła ceremonia dzielenia chlebem, którego dokonał, jako gospodarz Gminy Burmistrz Marek Mazur. Na dożynkach nie mogło zabraknąć wspaniałych kopek. Każde sołectwo przygotowało piękne wieńce z kwiatów, ziół i zbóż, prezentując je z dumą. Prezentacje sołectw odbywały się także na scenie, gdzie grupy wieńcowe przygotowały wesołe przyśpiewki. Tradycyjnie pierwsza kopka, wręczana przez sołectwo będące gospodarzem uroczystości, przypadła Burmistrzowi Miasta i Gminy Baranów Sandomierski.

Ważnym elementem uroczystości było wręczenie zaszczytnego tytułu „Zasłużony dla Miasta i Gminy Baranów Sandomierski". Tegorocznym laureatem tego wyróżnienia został Uniwersytet Trzeciego Wieku w Baranowie Sandomierskim, który swoją działalnością aktywizuje i integruje społeczność seniorów naszej Gminy. W imieniu stowarzyszenia statuetkę odebrała Pani Prezes Teresa Żyguła oraz wiceprezes Stanisław Smykla.

Ciekawą częścią tegorocznych dożynek było wystąpienie zespołu obrzędowego „Lasowiaczki" z Baranowa Sandomierskiego, który zaprezentował widowisko „Staropolskie żniwa" ukazujące bogactwo naszej kultury i tradycji.

Na zakończenie części oficjalnej nadszedł czas na przekazanie tzw. „wiechy", będącej atrybutem gospodarza Dożynek Gminnych. W tym roku sołtys sołectwa Skopanie Łukasz Żyguła, przekazał „wiechę" Pani Iwonie Surowiec, sołtys sołectwa Suchorzów, zapowiadając, że to właśnie tam spotkamy się za rok podczas Gminnego Święta Plonów.

Podczas Dożynek Gminnych w Skopaniu, uczestnicy mieli okazję skorzystać z różnorodnych atrakcji, najciekawszą i najchętniej odwiedzaną były kolorowe stoiska Kół Gospodyń Wiejskich, bogate w różnorodne przysmaki przygotowane w ramach konkursu pn. ,,Smaki i legendy ziemi baranowskiej". Były również konkursy na „Najpiękniejszy Wieniec Dożynkowy" i „Śpiwkę Dożynkową", które podkreśliły kreatywność i poczucie humoru mieszkańców Gminy. Z bardzo ciepłym przyjęciem spotkał się również pokaz tańca w wykonaniu grupy tanecznej ze Skopania. Nie zabrakło również atrakcji dla najmłodszych, dzieciaki mogły m.in. poszaleć na dmuchańcach czy zrobić sobie zdjęcie w fotobudce.

Na koniec wszyscy razem bawili się z zespołem „FOKUS". Podsumowując Święto Plonów to nie tylko pokaz tradycji, ale także świetna okazja do integracji i wspólnego świętowania.

Wydarzenie zostało dofinansowane ze środków Stowarzyszenia „Lasowiacka Grupa Działania" w ramach podziałania 19.4 „Wsparcie na rzecz kosztów bieżących i aktywizacji" Programu Rozwoju Obszarów Wiejskich na lata 2014-2020.

Filharmonia Podkarpacka z koncertem na odnowionym placu przed Zamkiem

3 września na placu przed Zamkiem w Baranowie Sandomierskim odbył się uroczy koncert „Zacznij od Bacha" w wykonaniu Orkiestry Filharmonii Podkarpackiej.

W pięknym otoczeniu renesansowej Perły Podkarpacia wybrzmiały piosenki znane z wykonań Zbigniewa Wodeckiego. Orkiestra symfoniczna wystąpiła pod dyrekcją Sławomira Chrzanowskiego, a śpiewem publikę bawili soliści Karolina Leszko oraz Daniel Cebula Orynicz.

Muzycy z Rzeszowa wystąpili z programem opartym na najpopularniejszych utworach Zbigniewa Wodeckiego. Ze sceny wybrzmiały takie kompozycje jak: „Z tobą chce oglądać świat", „Rzuć to wszystko, co złe", „Zacznij od Bacha", „Lubię wracać tam gdzie byłem".

Licznie zgromadzoną publiczność na wstępie przywitał deszcz. Na szczęście po kilkunastu minutach pogoda się poprawiła i zdecydowanej większości koncertu można było wysłuchać bez parasola.

Wydarzenie dofinansowano ze środków Ministra Kultury i Dziedzictwa Narodowego z Funduszu Promocji Kultury w ramach programu „Muzyka", realizowanego przez Narodowy Instytut Muzyki i Tańca. Wstęp był darmowy.

Powiatowy Festiwal piosenki obcojęzycznej w Zespole Szkolno-Przedszkolnym w Ślęzakach

Powiatowy Konkurs Piosenki Obcojęzycznej to święto muzyki i języków obcych, które zorganizowała szkoła w Ślęzakach już po raz siedemnasty. Wieloletnia tradycja konkursowa przyciąga uczestników z całego naszego powiatu i powiatów ościennych.

Konkurs uroczyście rozpoczął Wicestarosta Powiatu Tarnobrzeskiego Pan Jacek Rożek wraz z panią dyrektor Zespołu Szkolno-Przedszkolnego w Ślęzakach Agatą Stawiarską.

Uczestnicy wystąpili w trzech kategoriach: uczniowie klas IV-VI, uczniowie klas VII-VIII i uczniowie szkół średnich. Każdy uczestnik Festiwalu miał do wykonania interpretację utworu w wybranym przez siebie języku obcym. Oceniane były walory głosowe, poprawność językowa, ogólne wrażenie artystyczne. Jury konkursowe w składzie: Danuta Boczula, Beata Małodzińska, Agata Nino-Chwałek, Adrian Gwoździowski w każdej z kategorii przyznało I, II, III miejsca oraz wyróżnienia, a także nagrodę Grand Prix konkursu.

W kategorii klas IV-VI

I miejsce – Florian Walewander SP Pysznica

II miejsce ex aequo – Maja Mrozińska SP im. Małego Księcia Tarnobrzeg oraz Maja Łoboda SP nr 8 Tarnobrzeg

III miejsce ex aequo – Lena Byczek SP Jadachy oraz Anna Gawron SP im. Małego Księcia Tarnobrzeg

Wyróżnienie – Zespół „Neon" z Baranowa Sandomierskiego i zespół „Rytm" ze Ślęzaków

W kategorii klas VII-VIII

I miejsce – Natalia Peryt SP nr 11 Tarnobrzeg

II miejsce – Lena Ruszowska Środowiskowy Dom Kultury Tarnobrzeg

III miejsce ex aequo – Emilia Łukawska SP Pysznica oraz Martyna Durda SP w Skopaniu

Wyróżnienie – zespół wokalny w składzie: Adam Dzierzkowski, Karol Szozda, Aleksander Szwarnowiecki Katolicka Szkoła Podstawowa w Tarnobrzegu , Oliwia Krakowska – SP Pysznica oraz Emilia Winiarz SP nr 2 Mielec

W kategorii szkół średnich

I miejsce – Igor Łapa V LO Mielec

II miejsce – Zuzanna Pleban V LO Mielec

III miejsce – Kamil Jachyra V LO Mielec oraz Katarzyna Tomczyk ZSP nr 2 Tarnobrzeg

Wyróżnienie – zespół „Lumina" ze Społecznego Liceum Ogólnokształcącego z Tarnobrzega

Nagrodę GRAND PRIX konkursu w tym roku zdobyła LENA MAŁODZIŃSKA ze Szkoły Podstawowej w Padwi Narodowej.

Uroczystego wręczenia nagród, dyplomów dokonali Starosta Powiatu Tarnobrzeskiego Jerzy Sudoł, Wicestarosta Powiatu Tarnobrzeskiego Jacek Rożek, Burmistrz Miasta i Gminy Baranów Sandomierski Marek Mazur, dyrektor szkoły Agata Stawiarska.

Wszystkim młodym artystom dziękujemy za zaangażowanie, gratulujemy i życzymy kolejnych sukcesów!

Mieszkańcy Gminy Baranów Sandomierski oraz Padew Narodowa w sobotnie popołudnie 26 sierpnia dopingowali kolarzy podczas Karpackiego Wyścigu Kurierów! Głośne okrzyki, rymowanki i plakaty dodały uroku sportowej imprezie!

Najlepsi Kibice Karpackiego Wyścigu Kurierów!

W ramach ogłoszonego przez Gminę Baranów Sandomierskim konkursu na ,,Najlepszego Kibica Karpackiego Wyścigu Kurierów...". Uczestnicy mieli za zadanie przygotować plakat, piosenkę, okrzyk dopingu itp. Kolejno podczas Wyścigu należało zrobić zdjęcie lub nagrać film ukazujący jak kibic lub grupa kibiców dopingują kolarzy i przesłać drogą elektroniczną na adres Urzędu Miasta i Gminy Baranów Sandomierski. Jury konkursu było pod wrażeniem kreatywności mieszkańców!

Po obradach przyznano następujące miejsca:

1 Miejsce – Marcysia i Kubuś Dutkowscy

2 Miejsce – Agnieszki Ścipień, Urszula Ścipień, Gabriela Ścipień i ZuzzanaŚcipień, Marcelina Boroń, Michał Boroń

3 Miejsce ex aequo – Karolina Guty, Łukasz Bojda, Izabela Bojda, Paweł Bojda oraz DOMACYNY TEAM

Na Najlepszych Kibiców, laureatów I, II i III miejsca czekały nagrody rzeczowe ufundowane przez Burmistrza Miasta i Gminy Baranów Sandomierski.

Przypomnijmy, tegoroczny wyścig to trzecia edycja tej kolarskiej imprezy na terenie Gminy Baranów Sandomierski i Padew Narodowa. W tym roku udział w nim wzięli kolarze z Polski, Austrii, Francji i Słowacji, którzy rywalizowali na trasie przebiegającej przez malownicze nadwiślańskie miejscowości ze startem i metą na baranowskim Rynku. Pętla liczyła 25km, w tym kobiety pokonywały 2 pętle, natomiast panowie 4, tj. 100km.

Najlepszym zawodnikom pokonanie trasy 100 km, zajęło nieco ponad 2 godziny.

Serdecznie gratulujemy zwycięzcom! I zapraszamy wszystkich w przyszłym roku na kolejne sportowe zmagania!

Widowiskowe zmagania strażaków z Państwowej Straży Pożarnej

4 czerwca br. w Baranowie Sandomierskim odbył się II etap XXI Mistrzostw Województwa Podkarpackiego Strażaków PSP w Sporcie Pożarniczym. Impreza zgromadziła 21 drużyn z Powiatowych i Miejskich Straży Pożarnych, tworząc widowiskowe widowisko dla kibiców.

Pierwszy etap mistrzostw miał miejsce 31 maja 2023 r. na terenie Jednostki Ratowniczo-Gaśniczej nr 3 Komendy Miejskiej Państwowej Straży Pożarnej w Rzeszowie. Tego dnia strażacy stanęli przed wyjątkowymi konkurencjami indywidualnymi, w tym pokonaniem pożarniczego toru przeszkód na dystansie 100 metrów oraz wspinaniem po drabinie hakowej na III piętro wspinalni.

Drugim etapem zmagań było widowiskowe starcie na stadionie lekkoatletycznym stolicy naszej Gminy, które miało miejsce 4 czerwca. Ponad 200 zawodników z Komend Powiatowych i Miejskich PSP województwa podkarpackiego uczestniczyło w dwóch emocjonujących konkurencjach. Sztafeta pożarnicza 4×100 z przeszkodami oraz pożarnicze ćwiczenie bojowe stanowiły nie lada wyzwanie dla umiejętności i sprytu strażaków.

Zmagania strażaków, pełne determinacji i profesjonalizmu, wzbudziły emocje wśród licznie zgromadzonej publiczności. Widowiskowe elementy, takie jak sztafeta z przeszkodami czy ćwiczenie bojowe, dodatkowo podkreślały trudną i niezwykle wymagającą pracę strażaków.

Miejsko-Gminne Zawody Sportowo-Pożarnicze

4 września 2023 r. na stadionie sportowym w Baranowie Sandomierskim zostały rozegrane Miejsko--Gminne Zawody Sportowo-Pożarnicze Ochotniczych Straży Pożarnych, Kobiecych Drużyn Pożarniczych i Młodzieżowych Drużyn Pożarniczych

W tym roku uczestniczyła w nich rekordowa liczba 26 drużyn Ochotniczych Straży Pożarnych z terenu Miasta i Gminy Baranów Sandomierski. Bardzo pozytywnym elementem tegorocznych zawodów był liczny udział młodzieżowych drużyn pożarniczych. Zawody odbyły się już tradycyjnie na wspomnianym stadionie lekkoatletycznym, gdzie zawodnicy mają dogodne warunki do rywalizacji.

Niestety ze względu niesprzyjające warunki pogodowe w tym roku, w postaci przelotnych deszczów, drużyny rywalizowały tylko w tzw. ćwiczeniu bojowym.

Miejsca zajęte przez poszczególne drużyny przedstawiają się następująco:

GRUPA „A"

– Męskie Drużyny Pożarnicze:

OSP Durdy
OSP Wola Baranowska
OSP Kaczaki
OSP Ślęzaki
OSP Dąbrowica
OSP Skopanie
OSP Baranów Sandomierski
OSP Knapy
OSP Marki
OSP Dymitrów Mały
OSP Siedleszczany
OSP Suchorzów
OSP Dymitrów Duży

Grupa „C"

– Kobieca Drużyna Pożarnicza

OSP KDP Durdy
OSP KDP Suchorzów
OSP KDP Dymitrów Mały

Grupa MDP Dziewcząt

MDP Skopanie
MDP Ślęzaki
MDP Durdy
MDP Knapy
MDP Suchorzów

Grupa MDP Chłopców

MDP Skopanie
MDP Ślęzaki
MDP Suchorzów
MDP Dąbrowica
MDP Durdy

Zdobywcy podium w grupie A i C otrzymali puchary, dyplomy oraz nagrody pieniężne: 1500,00 zł za I miejsce, 1 000,00 zł za II miejsce i 500,00 zł za III miejsce. Z kolei reprezentanci Młodzieżowych Drużyn Pożarniczych otrzymali puchary, dyplomu oraz wouchery.

Niesprzyjająca aura nie przeszkodziła jednak w dopingowaniu strażackich zmagań, zawody obserwowała licznie zgromadzona publiczność wśród której byli, m.in. Poseł na Sejm RP Pan Zbigniew Chmielowiec, Wicemarszałek Województwa Podkarpackiego Pani Ewa Draus, Komendant Miejski PSP w Tarnobrzegu mł. bryg. Daniel Myszka, Starosta Tarnobrzeski Pan Jerzy Sudoł oraz gospodarz zawodów Burmistrz Miasta i Gminy Baranów Sandomierski Pan Marek Mazur.

Maja Walczyk - Mistrzynią Województwa w Ogólnopolskim Turnieju Wiedzy Pożarniczej!

Sukces Mai Walczyk, reprezentującej naszą Gminę, która zdobyła tytuł Mistrzyni Województwa w Ogólnopolskim Turnieju Wiedzy Pożarniczej! Eliminacje wojewódzkie „Młodzież Zapobiega Pożarom" odbyły się 19 maja w Przemyślu, a Maja bezkonkurencyjnie wyłoniła się jako laureatka, przechodząc do finału.

W zmaganiach brało udział 65 osób, reprezentujących wszystkie powiaty województwa podkarpackiego. Turniej podzielono na trzy grupy wiekowe, obejmujące uczniów klas I-IV, V-VIII szkół podstawowych oraz szkół ponadpodstawowych. Maja Walczyk, uczennica Szkoły Podstawowej w Skopaniu, stanęła na podium w grupie II (klasy V-VIII szkół podstawowych).

Eliminacje przeszły w formule znanej z etapów gminnych i powiatowych, z testem pisemnym składającym się z 30 pytań oraz finałem ustnym dla trzech najlepszych uczestników z każdej grupy wiekowej. Maja imponowała zarówno wiedzą teoretyczną z zakresu przepisów pożarowych, jak i umiejętnościami techniki pożarniczej.

Przed Mają stanęło kolejne wyzwanie - reprezentacja województwa podczas finału centralnego Ogólnopolskiego Turnieju Wiedzy Pożarniczej, który odbył się w dniach 3-4 czerwca 2023 roku we Wrześni, województwo wielkopolskie. To tam zakończyła swoją przygodę, zajmując 9 miejsce.

Serdecznie gratulujemy Mai Walczyk tego znakomitego sukcesu!

Jubileusz 125-lecia Ochotniczej Straży Pożarnej w Dąbrowicy oraz włączenie jednostki do Krajowego Systemu Ratowniczo-Gaśniczego

Ochotnicza Straż Pożarna w Dąbrowicy świętowała w sobotę, 16 września, jubileusz 125-lecia istnienia, połączony z symbolicznym otwarciem remizy po rozbudowie oraz włączeniem do Krajowego Systemu Ratowniczo Gaśniczego.

Wydarzenie było okazją do nagrodzenia zasłużonych druhów oraz podziękowania wszystkim, którzy wspierają działalność jednostki. Obchody zakończył piknik strażacki.

W sobotnie popołudnie, na placu przed remizą Ochotnicza Straż Pożarna w Dąbrowicy uroczystym apelem rozpoczęła uroczystości 125-lecia połączone z włączeniem jednostki do Krajowego Systemu Ratowniczo-Gaśniczego i poświęceniem remizy. Przybyłych gości powitał gospodarz Gminy, Burmistrz Marek Mazur, przekazując strażakom słowa uznania za ich pracę i zaangażowanie na rzecz społeczności Gminy, jak również dziękując wszystkim tym, którzy wpierają tą piękną ideę, służby drugiemu człowiekowi.

Jubileuszową uroczystość swoją obecnością zaszczycili między innymi Poseł na Sejm RP Zbigniew Chmielowiec, Wicemarszałek Województwa Podkarpackiego Ewa Draus oraz nadbrygadier Andrzej Babiec-Podkarpacki Komendant Wojewódzki Państwowej Straży Pożarnej w Rzeszowie, Starosta Tarnobrzeski Jerzy Sudoł.

Rys historyczny jednostki przedstawił zebranym dh Przemysław Marek –sekretarz OSP Dąbrowica

Następnym i jakże istotnym punktem uroczystości było wręczenie decyzji Komendanta Głównego o włączeniu jednostki OSP Dąbrowicy do KSRG. Decyzję przekazał Podkarpacki Komendant Wojewódzki Państwowej Straży Pożarnej w Rzeszowie nadbrygadier Andrzej Babiec, Komendant Miejski PSP mł. bryg. Daniel Myszka oraz Poseł na Sejm RP Zbigniew Chmielowiec.

Jak podkreśla Burmistrz Marek Mazur, jednostka Ochotniczej Straży Pożarnej w Dąbrowicy z ponad stuletnią działalnością zasłużyła na to, aby być w krajowym systemie.

Warto dodać, iż na Podkarpaciu jest ponad 1200 jednostek OSP, ale tylko 362 są w systemie – mówił podczas uroczystości Podkarpacki Komendant Wojewódzki Państwowej Straży Pożarnej nadbrygadier Andrzej Babiec.

Kolejno nastąpiło uroczyste odsłonięcie pamiątkowej tablicy, znajdującej się na froncie budynku oraz jej poświęcenie, którego dokonał proboszcz parafii ksiądz Dominik Bucki.

Jubileusz był także okazją do uhonorowania najbardziej zasłużonych członków OSP Dąbrowica oraz podziękowań za pomoc i wsparcie rozwoju jednostki, które otrzymali, m.in.: Poseł na Sejm RP Zbigniew Chmielowiec, Wicemarszałek Województwa Podkarpackiego Ewa Draus, Wicestarosta Tarnobrzeski Jacek Rożek, Burmistrz Miasta i Gminy Baranów Sandomierski Marek Mazur.

Na zakończenie głos zabrali zaproszeni goście, którzy wyrazili swoje uznanie za działalność jednostki OSP Dąbrowica.

125 lat jednostki to zaszczytny jubileusz i wyjątkowa uroczystość, na którą swoją postawą i zaangażowaniem pracowało wiele pokoleń druhów i mieszkańców.

Członkowie OSP Dąbrowica nie kryją swojej dumy i radości z tego, iż ten szczególny jubileusz obchodzić mogą w tak nowoczesnej i dobrze wyposażonej remizie, która jest obiektem na miarę XXI wieku - zaznaczył naczelnik jednostki dh Jakub Marek.

Gminne Obchody Narodowego Święta Niepodległości

Narodowe Święto Niepodległości jest szczególnie ważnym wydarzeniem dla każdego Polaka, przypomina nam, że staliśmy się suwerennym państwem, z możliwością rozwoju kultury, tradycji i demokratycznych wartości. To właśnie dzień 11 listopada 1918 roku zapisał się w historii naszego kraju, jako wyjątkowy dzień, w którym Polska, po 123 latach zaborów, na nowo pojawiła się na mapach świata, jako wolne państwo.

Gminne Obchody Święta Niepodległości rozpoczęła Msza Święta w intencji Ojczyzny w kościele parafialnym pw. Ścięcia Św. Jana Chrzciciela w Baranowie Sandomierskim, której podniosły charakter podkreśliły pieśni w wykonaniu Chóru Chorus Familiaris z Woli Baranowskiej. Po zakończonej Mszy i przemarszu na baranowski Rynek nastąpiło uroczyste podniesienie flagi państwowej na maszt oraz odśpiewanie hymnu.

Na wstępie Burmistrz Miasta i Gminy Baranów Sandomierski Marek Mazur przywitał przybyłych gości i wyraził swoją wdzięczność za ich obecność w tym szczególnym dniu. Następnie zabrali głos zaproszeni goście Senator RP Janina Sagatowska i Wicestarosta Powiatu Tarnobrzeskiego Jacek Rożek. Po wystąpieniach nastąpiło złożenie kwiatów przy Pomniku Orła Piastowskiego przez przedstawicieli Samorządu Gminy i delegacje: Powiatu Tarnobrzeskiego, Rady Osiedla w Baranowie Sandomierskim, Towarzystwa Historycznego Ziemi Baranowskiej „Mały Wawel", Zespołu Obrzędowego Lasowiaczki, przedstawicieli oświaty oraz dyrektorów i kierowników jednostek organizacyjnych Gminy.

Druga część obchodów odbyła się w sali widowiskowej Miejsko-Gminnego Ośrodka Kultury w Baranowie Sandomierskim gdzie miał miejsce koncert pt. „Gdy piosenka szła za wojskiem", podczas którego wystąpili lokalni artyści z patriotycznym repertuarem.

SZKOŁA PODSTAWOWA
WYSZYŃSKIEGO

BANK SPÓŁDZIELCZY

Program – „Kultura Lasowiacka" – Zadanie Publiczne pod tytułem „W Hołdzie Lasowiaczkom" – było to wydarzenie organizowane przez Koło Gospodyń Wiejskich w Baranowie Sandomierskim „Lasowiaczki" przy współpracy z Dyrektorem i pracownikami Miejsko-Gminnego Ośrodka Kultury w Baranowie Sandomierskim. Zadanie realizowane i dofinansowane z budżetu Województwa Podkarpackiego.

Zakątek lasowiacki

Głównym celem projektu było utworzenie „zakątka Lasowiackiego" wraz z odsłonięciem tablicy pamiątkowej „W Hołdzie Lasowiaczkom", które kultywowały i przekazywały kulturę naszego regionu. Powstał piękny zakątek z ławeczką: na tle zagrody lasowiackiej stoi postać Lasowiaczki, która trzyma w ręku wiaderko jakby chciała pokrzepić zmęczonych przechodniów, którzy mogą usiąść, aby odetchnąć i odpocząć na ławeczce stojącej tuż obok.

W ramach projektu odbyły się warsztaty „Wycinanki lasowiackiej", które były

nieograniczone wiekowo ani terytorialnie, po prostu dla wszystkich chętnych. Prace wyeksponowano w budynku MGOK-u w Baranowie Sandomierskim. Zespół Obrzędowy „Lasowiaczki" przygotował i zaprezentował widowisko pod tytułem „Gusła Lasowiackie".

Całej imprezie przygrywała tradycyjną muzykę ludową kapela „Cmolaskie Chłopoki", a przy dźwiękach tej muzyki (na scenie) tańczyła para z Majdanu Królewskiego. Nie obyło się bez małego co nie co, czyli degustacji lasowiackich potraw przygotowanych przez Koło Gospodyń Wiejskich w Baranowie Sandomierskim „Lasowiaczki". Była to skromna uroczystość, ale o wielkim wymiarze.

Źródło: Barbara Sroczyńska

Podkarpackie Inicjatywy Lokalne

Uniwersytet Trzeciego Wieku w Baranowie Sandomierskim jako beneficjent programu Podkarpackie Inicjatywy Lokalne od 1 czerwca do 31 października 2023 realizował inicjatywę pn: „Pszczoła to przyjaciel człowieka a nie wróg -więc dbajmy o nie".

Celem wszystkich zrealizowanych działań było pokazanie roli pszczół w życiu człowieka, tajemnicy odwiecznego związku człowieka i pszczoły. Uświadomienie każdemu, że pszczoły murarki nie są agresywne wobec człowieka, a ich pożytecznej roli w zapylaniu kwiatów nie da się przecenić.

W ramach projektu zorganizowano bardzo ciekawe wykłady związane z sekretnym życiem pszczół ich rolą w ekosystemie. Społeczeństwo i pszczelarze mogli poznać zasady pracy automatycznego ula oraz możliwość wykorzystania nowoczesnych technologii cyfrowych w pasiece. Uczestnicy inicjatywy samodzielnie wykonali domek dla pszczół murarek, który zainstalowali na swoich działkach i zasiedlili kokonami pszczół, które wczesną wiosną będą zapylać drzewa owocowe i kwiaty. Podczas wyjazdu do naturalnego gospodarstwa pasiecznego „Sądecki Bartnik" -Stróże – poznali zasady życia rodzin pszczelich, ich hierarchiczny system społeczny jaki panuje w ulu. Dowiedzieli się o skrywanych tajemnicach związku człowieka i pszczoły, a także historię bartnictwa i pszczelarstwa. Zaglądając do pokazowego ula zobaczyli różne stadia rozwoju pszczoły. Nabyli wiedzę z zakresu przydatności produktów pszczelich dla człowieka – wpływ miodu na zdrowie, zastosowanie pyłku kwiatowego, propolisu, mleczka pszczelego, pierzgi oraz wosku. Na podsumowanie inicjatywy odbyła się wystawa produktów i sprzętu pszczelarskiego, który był i jest wykorzystywany w pasiece.

W Publicznej Szkole Podstawowej im. Kardynała Stefana Wyszyńskiego w Ślęzakach od lat aktywnie działa Szkolna Kasa Oszczędności.

Uczniowie uczą się biznesu

Z jej inicjatywy zorganizowany został Szkolny Tydzień Oszczędzania. Opiekunowie i członkowie SKO zaprezentowali dla społeczności szkolnej ciekawe publikacje Banku Polskiego, przedmioty z logo SKO i gazetki tematyczne. Duże wrażenie wywarła galeria trzydziestu pięciu prac konkursowych uczniów: Eko – Skarbonek i prac plastycznych „Kraina Oszczędności".

W celu utrwalenia pojęć związanych z oszczędzaniem uczniowie, podczas przerw, rozwiązywali krzyżówki i rebusy tematyczne oraz grali w ekonomiczne gry edukacyjne.

Ponadto SKO zorganizowało szkolny kiermasz słodkości oraz apel okolicznościowy z okazji Światowego Dnia Oszczędzania.

Od września 2023 roku do czerwca 2024 roku Szkolna Kasa Oszczędności w Ślęzakach bierze udział w kolejnej edycji ogólnopolskiego Konkursu SKO dla Szkół i Nauczycieli zorganizowanego przez PKO Bank Polski.

Lasowiaczki z Baranowa Sandomierskiego na Ogólnopolskim Festiwalu Folkloru Polskiego „SABAŁOWE BAJANIA”! Zespół po raz kolejny na podium!

Ogólnopolski Festiwal Folkloru Polskiego w Bukowinie Tatrzańskiej odbywał się w dniach 13-15 lipca 2023 r. Lasowiaczki z Baranowa Sandomierskiego po raz kolejny z Festiwalu wróciły z nagrodami!

W 57. Sabałowych Bajaniach – Ogólnopolskiego Festiwalu Folkloru Polskiego w Bukowinie Tatrzańskiej, wystąpiło m.in. 44 gawędziarzy, 44 śpiewaków solistów, oraz 44 grup śpiewaczych, w sumie komisja przesłuchała 179 punktów konkursowych we wszystkich konkurencjach i kategoriach zgodnie z regulaminem, z dziesięciu województw: kujawsko-pomorskiego, lubelskiego, łódzkiego, małopolskiego, mazowieckiego, podkarpackiego, podlaskiego, śląskiego, świętokrzyskiego oraz wielkopolskiego.

„Lasowiaczki” z Baranowa Sandomierskiego zaprezentowały folklor naszego regionu. Na tym wspaniałym festiwalu spotykają się ludzie kochający folklor i prezentujący każdy swój region. Cieszymy się, że komisja dostrzegła nasze skromne osoby i uhonorowano „Lasowiaczki” – dwiema drugimi miejscami: Zofia Wydoro za śpiew solowy i Barbara Sroczyńska za „gotkę” czyli gawędę lasowiacką. Oprócz tego wystąpił również zespół śpiewaczy „Lasowiaczki”, w którego imieniu dyplom odebrała Krystyna Kułacz.

Pięć lat działalności Uniwersytet Trzeciego Wieku w Baranowie Sandomierskim

Już od pięciu lat Uniwersytet Trzeciego Wieku w Baranowie Sandomierskim podejmuje zadania aktywizujące Seniorów.

5 października 2023 r. w Baranowie Sandomierskim odbyła się piąta jubileuszowa inauguracja roku akademickiego Uniwersytetu Trzeciego Wieku. Uroczystości poprzedziła msza święta. Podczas inauguracji Pani Teresa Żyguła- Prezes UTW w Baranowie Sandomierskim zaprezentowała dotychczasowe dokonania baranowskiego Uniwersytetu Trzeciego Wieku m.in. działania realizowane w ramach projektów dofinansowanych z programów Podkarpackie Inicjatywy Lokalne, Działaj Lokalnie, Ministerstwa Rodziny, Pracy i Polityki Społecznej w ramach Rządowego Programu na rzecz Aktywności Społecznej Osób Starszych, ze środków Ministra Kultury i Dziedzictwa Narodowego.

Życzenia dla społeczności „studenckiej" wygłosił poseł na sejm RP Zbigniew Chmielowiec, Wicemarszałek Województwa Podkarpackiego Ewa Draus, Wicestarosta Jacek Rożek, Burmistrz Miasta i Gminy w Baranów Sandomierski Marek Mazur oraz rektor Państwowej Uczelni Zawodowej Anna Szylar. Uroczystości uświetnił koncert Anny Przybysz „Na pierwszy znak... historia o Hance Ordonównie"

Źródło: UTW

Jubileusz 25-lecia Środowiskowego Domu Samopomocy w Knapach

Środowiskowy Dom Samopomocy w Knapach świętuje w tym roku 25-lecie swojego istnienia. Z tej okazji 4 października 2023 roku, w Miejsko-Gminnym Ośrodku Kultury w Baranowie Sandomierskim odbyły się uroczystości jubileuszowe.

Środowiskowy Dom Samopomocy w Knapach istnieje od marca 1998 roku. Do 2018 r. zlokalizowany był przy ul. Zamkowej w Baranowie Sandomierskim. Od w/w roku nowa siedziba znajduje się w zaadoptowanym na potrzeby osób niepełnosprawnych budynku po szkole w miejscowości Knapy. Przeniesienie placówki poprawiło jej warunki lokalowe.

Uroczystości jubileuszowe, nie kryjąc wzruszenia, rozpoczęły: obecna Kierownik Środowiskowego Domu Samopomocy w Knapach PaniBarbaraRuła wraz z jej poprzedniczką Panią Danutą Falarz, witając zaproszonych gości wyrażały swoją wdzięczność za przybycie i wspólne świętowanie.

Gośćmi specjalnymi byli założyciele ŚDS w 1998 roku, pełniący wtedy funkcję burmistrza – Kazimierz Ślęzak, ówczesny przewodniczący Rady Miejskiej – Maciej Mądrzak, a także ówczesny kierownik Miejsko-Gminnego Ośrodka Pomocy Społecznej – Anna Szarama-Kulas. Na słowa uznania zasłużyła również, pełniąca funkcję kierownika ŚDS przez 23 lata, od początku jego powstania, aż do 2021 roku – Pani Danuta Falarz.

Kierownik Barbara Ruła w imieniu podopiecznych, ich rodzin, pracowników i własnym podziękowała każdemu, kto przyczynił się do tego, aby Ośrodek powstał oraz za to, że jest tak prężnie funkcjonującą instytucją.

Każdy z przybyłych, na swój sposób dziękował kierownikowi oraz pracownikom za to, że tworzą wyjątkową atmosferę tego nietypowego Domu. Za to, że z ogromną empatią, wrażliwością i otwartością każdego dnia wspierają i pomagają osobom niepełnosprawnym i skrzywdzonym przez los. To dzięki ich pracy podopieczni mają możliwość rozwijania swoich zainteresowań oraz znajdują wsparcie i pomoc w trudnych chwilach. To właśnie oni – pracowni spotykają się z najtrudniejszymi sytuacjami i krzywdami ludzkimi, z goryczą i bezradnością. Swoją działalnością przypominają społeczeństwu, że niepełnosprawni są jego częścią, a o ich problemach należy rozmawiać.

Jak przystało na urodziny nie obyło się bez wspomnień, wspaniałego tortu a obchody jubileuszu uświetnił występ podopiecznych ŚDS.

W małych społecznościach wiejskich, gdzie tradycja, wspólnota i solidarność mają szczególne znaczenie, Koła Gospodyń Wiejskich odgrywają niezastąpioną rolę. Te lokalne organizacje skupiają kobiety, które nie tylko utrzymują tradycje i dziedzictwo swojej społeczności, ale także są silnym filarem rozwoju lokalnego.

Sukcesy i Wyzwania Kół Gospodyń Wiejskich

Członkinie Kół Gospodyń Wiejskich angażują się w różnorodne działania, od organizacji festynów i targów, przez warsztaty rzemieślnicze, aż po działania charytatywne. To właśnie dzięki ich zaangażowaniu wiele lokalnych imprez nabiera charakteru rodzinnej zabawy, jednocześnie wspierając rozwój lokalnej przedsiębiorczości.

Koła Gospodyń Wiejskich mogły ukazać piękno polskich tradycji m.in. podczas etapu powiatowego Konkursu ,,Bitwa Regionów'' zorganizowanego w Baranowie Sandomierskim , w którym wzięło udział 11 Kół z terenu powiatu tarnobrzeskiego. Tradycyjne smaki i aromatyczne potrawy zachwyciły jury. Dlatego też mieli ciężki orzech do zgryzienia, by dokonać właściwego wyboru i wybrać najlepsze danie!

Po obradach, Komisja Konkursowa przyznała następujące miejsca:

I Miejsce – Koło Gospodyń Wiejskich w Dymitrowie Małym za danie: ,,Pieczeń wieprzowa nadziewana boczkiem"

II Miejsce – Koło Gospodyń Wiejskich w Suchorzowie „Pazurki z Sercem" za danie: ,, Staropolskie pierogi suchorzowskie"

III Miejsce – Koło Gospodyń Wiejskich w Dąbrowicy „Dąbrowianki" za danie: ,, Zupa krem z fasoli"

Warto dodać, że Laureaci pierwszego miejsca reprezentowali powiat tarnobrzeski w etapie wojewódzkim ,,Bitwy Regionów", który odbył się w Boguchwale.

Podczas ,,Bitwy Regionów" odbył się konkurs na ,,Najpiękniejsze stoisko Bitwy Regionów". Panie i Panowie jako przedstawiciele KGW musieli wykazać się niezwykłą kreatywnością podczas przygotowywania stoiska. Kwiaty, zioła, różnego rodzaju akcesoria i sprzęty pojawiły się na niejednym stanowisku. Całość nawiązywała do tradycji, a starannie dobrane elementy robiły ogromne wrażenie.

W tym konkursie, podobnie jak w konkursie kulinarnym pierwsze miejsce trafiło do Koła Gospodyń Wiejskich w Dymitrowie Małym. Drugie miejsce powędrowało do Koła Gospodyń Wiejskich w Kaczakach, z kolei trzecie miejsce dla Koła Gospodyń Wiejskich w Skopaniu.

Podczas tegorocznego święta plonów, również nie zabrakło nutki rywalizacji KGW z terenu Gminy. Na Dożynkach Gminnych w Skopaniu, odbyły się trzy niezwykle barwne i ekscytujące konkursy na: „Najpiękniejszy, tradycyjny wieniec dożynkowy", „Śpiwkę dożynkową" oraz „Ciastko z Rodowodem". Wszystkie były pełne pasji, kreatywności i przekazywały wartości naszego regionu.

Wyniki konkursów przedstawiały się następująco:

,,Najpiękniejszy tradycyjny wieniec dożynkowy"
Grand Prix – KGW Skopanie, nagroda Pani Senator RP I miejsce – KGW Durdy (400 zł) I miejsce – KGW Suchorzów (400 zł) I miejsce – KGW Knapy (400 zł) II miejsce – KGW Dymitrów Mały (300 zł) II miejsce – KGW Lasowiaczki (300 zł) II miejsce – Rada Sołectwa Kaczaki (300 zł) II miejsce – KGW Marki (300 zł) III miejsce – Rada Osiedla Skopanie (200 zł) III miejsce – KGW Ślęzaki (200 zł). III miejsce – KGW w Woli Baranowskiej (200 zł)
,,Ciastko z rodowodem
I miejsce – KGW Dymitrów Mały, KGW Marki i KGW Suchorzów. II miejsce – KGW Durdy, KGW Knapy, KGW Skopanie i KGW Dąbrowica. III miejsce – KGW Wola Baranowska, KGW Baranów Sandomierski oraz Genowefy Mikiery.
Śpiwka dożynkowa"
I miejsce – Wola Baranowska, Marki, Durdy. II miejsce – Skopanie, Skopanie Osiedle, Knapy, Ślęzaki. III miejsce – Suchorzów, Dąbrowica, Kaczaki, Dymitrów Mały

Spektakularna szarża „Kolejarza"

Kolejarz Knapy wywalczył awans i z żelazną konsekwencją podnosi poprzeczkę jeszcze wyżej.

Po czterech latach przerwy Kolejarz Knapy nie tylko powrócił do „A" klasy, ale po rundzie jesiennej znalazł się w czołówce tabeli. W następnym sezonie kibice Klubu będą mogli podziwiać swoich faworytów z nowych trybun, dobiegły bowiem końca prace związane z ich wykonaniem na stadionie w Knapach.

W ramach inwestycji zakupiono oraz zamontowano czterorzędową trybunę z 84 miejscami siedzącymi. Zadaszona trybuna zapewni miłośnikom sportu komfortowe warunki do uczestnictwa w wydarzeniach sportowych a także kulturalnych i rekreacyjnych podczas niekorzystnych warunków pogodowych. Realizacja inwestycji umożliwi lepszą widoczność nie tylko w trakcie rozgrywek sportowych ale także innych imprez rozrywkowych. Całkowita wartość inwestycji to 110 000 zł, z czego 70 000 zł stanowiły środki z budżetu Gminy, 40 000 zł środki pozyskane przez Klub Sportowy Kolejarz Knapy.

Stypendia burmistrza dla najzdolniejszych uczniów Gminy Baranów Sandomierski rozdane

„Nie takie ważne, żeby człowiek dużo wiedział, ale żeby dobrze wiedział, nie żeby umiał na pamięć, a żeby rozumiał, nie żeby go wszystko troszkę obchodziło, a żeby go coś naprawdę zajmowało."

Taki cytat Janusza Korczaka znalazł się na dyplomach wręczonych 60 najlepszym uczniom uczęszczającym do szkół prowadzonych przez Gminę Baranów Sandomierski w roku szkolnym 2022/2023. Stypendium Burmistrza Miasta i Gminy Baranów Sandomierski ustanowione zostało Uchwałą nr LXIII/515/23 Rady Miejskiej w Baranowie Sandomierskim, przyjmującą program wspierania edukacji uzdolnionych uczniów.

Stypendium jest formą wyróżnienia uczniów odznaczających się znakomitymi wynikami w nauce oraz osiągnięciami indywidualnymi.

5 grudnia podczas uroczystej gali w Sali Widowiskowej Miejsko-Gminnego Ośrodka Kultury w Baranowie Sandomierskim Burmistrz Miasta i Gminy Baranów Sandomierski Marek Mazur, Wicemarszałek Województwa Podkarpackiego Ewa Draus oraz Wicestarosta Powiatu Tarnobrzeskiego Jacek Rożek wręczyli stypendystom pamiątkowe dyplomy.

Serdecznie gratulujemy nagrodzonym uczniom znakomitych wyników, zaangażowania i ambicji. Wierzymy, że na tym Wasza praca się nie skończy, że to dopiero początek Waszej kariery naukowej, a stypendia będą dodatkową motywacją w rozwoju talentów.

Podziękowania należą się również rodzicom oraz nauczycielom, którzy cały czas służą pomocą i dają możliwości do rozwoju swoim podopiecznym.

Baranów Sandomierski
Moje Miasto, Moja Gmina
Kwartalnik
Gminy Baranów Sandomierski

Wydawca
Miejsko-Gminny ośrodek Kultury
w Baranowie Sandomierskim
ul. Fabryczna 39
39-450 Baranów Sandomierski
tel. 15 811 80 54

Redakcja
Pracownicy UMiG Baranów Sandomierski
promocja@baranowsandomeirski.pl
dyrektor@kulturalia.pl

Zdjęcia
Tomasz Młyniec, Archiwum UMiG Baranów Sandomierski, Miejsko-Gminny Ośrodek Kultury w Baranowie Sandomierskim

Redakcja zastrzega sobie prawo
do skracania nadsyłanych tekstów
i zmian redakcyjnych.

Skład i druk
Wydawnictwo Samorządowe Sp. z o.o.
w Tarnobrzegu
15 822 52 40, wydawnictwo@tyna.info.pl

Nakład
2000 egzemplarzy

Kolportaż
Kwartalnik dostępny jest w Urzędzie Miasta
i Gminy Baranów Sandomierski,
w siedzibach wydawcy oraz w zwyczajowo
przyjętych miejscach na terenach sołectw.