Otrzymałem
31.05.2021r
PRZEWODNICZĄCY
RADY MIEJSKIEJ
mgr inż. Wacław Smykla

RAPORT O STANIE MIASTA I GMINY BARANÓW SANDOMIERSKI ZA ROK 2020

URZĄD MIASTA I GMINY
BARANÓW SANDOMIERSKI

BARANÓW SANDOMIERSKI,
MAJ 2021 ROK

Opracowano na podstawie dokumentów zgromadzonych w poszczególnych referatach Urzędu Miasta i Gminy Baranów Sandomierski, w jednostkach podległych oraz instytucjach współpracujących.

Skład i opracowanie – stanowisko ds. obsługi Anna Smykla

Nadzór i korekta – Sekretarz Gminy Andrzej Kobylarz

Maj 2021 r.

I. Wstęp

II. Informacje ogólne

III. Informacja dotycząca stanu realizacji polityk, programów i strategii

IV. Informacja dotycząca działalności Gminy Baranów Sandomierski w poszczególnych obszarach jej funkcjonowania:

1. Sytuacja finansowa Gminy Baranów Sandomierski
2. Infrastruktura techniczna i zagospodarowanie przestrzenne
3. Ochrona środowiska naturalnego
4. Polityka prorodzinna
5. Oświata i wychowanie
6. Kultura, sport i rekreacja
7. Bezpieczeństwo publiczne, ochrona przeciwpożarowa i przeciwpowodziowa
8. Zbiorowe zaopatrzenie w wodę i odbiór ścieków
9. Pomoc społeczna, wspieranie rodziny i piecza zastępcza
10. Ochrona zdrowia
11. Mienie gminne
12. Kultura, współpraca z organizacjami pozarządowymi
13. Struktura zatrudnienia
14. Działalność gospodarcza na terenie Gminy

V. Informacja o realizacji uchwał rady miejskiej

1. Omówienie ogólne
2. Zestawienie szczegółowe

I. WSTĘP

Nowelizacja ustawy o samorządzie gminnym nałożyła na organy wykonawcze gmin obowiązek przedkładania organom stanowiącym raportu o stanie gminy. Raport ten stanowi podsumowanie działalności organu wykonawczego w roku poprzednim.

Czyniąc zadość wskazanym przepisom prawa, przedkładam Państwu Radnym Rady Miejskiej w Baranowie Sandomierskim oraz mieszkańcom Gminy niniejszy Raport o stanie Miasta i Gminy Baranów Sandomierski za rok 2020. Przedstawiony dokument zawiera podsumowanie działalności burmistrza Miasta i Gminy w roku poprzednim. Zakres opracowanego raportu obejmuje przede wszystkim realizację: polityk, programów, strategii i uchwał Rady Miejskiej w 2020 roku.

Informacje zawarte w przedmiotowym dokumencie mają posłużyć mieszkańcom Miasta i Gminy do poszerzenia wiedzy na temat funkcjonowania samorządu gminnego i zakresu realizowanych przez niego zadań, jak również stanowić podstawę do prowadzenia dialogu na temat teraźniejszości, a co najważniejsze przyszłości Miasta i Gminy Baranów Sandomierski.

Składam serdeczne podziękowania i wyrazy uznania wszystkim tym, którzy przyczynili się do powstania tego dokumentu. Zachęcam wszystkich zainteresowanych, a w szczególności mieszkańców, do jego lektury.

Marek Mazur

Burmistrz Miasta i Gminy
Baranów Sandomierski

II. INFORMACJE OGÓLNE

Gmina Baranów Sandomierski położona jest w obszarze Kotliny Sandomierskiej, w dolinie Wisły, na jej prawym brzegu. Jest gminą miejsko-wiejską o powierzchni 122,7 km^2. Gminę zamieszkuje niecałe 12000 mieszkańców. Gmina jest usytuowana na granicy Województwa Podkarpackiego i graniczy poprzez rzekę Wisłę z Województwem Świętokrzyskim .Gmina Baranów Sandomierski razem Gminą Nowa Dęba, Gorzyce, Grębów tworzą Powiat Tarnobrzeski. Od strony zachodniej sąsiaduje z Gminą Padew Narodowa należącą do Powiatu Mieleckiego. Gmina jest dogodnie zlokalizowana pod względem komunikacyjnym, przecinają ją dwie drogi regionalne nr 872 relacji Baranów Sandomierski – Majdan Królewski -Nisko oraz nr 985 relacji Tarnobrzeg – Baranów Sandomierski – Mielec – Dębica, jak również droga krajowa nr 9. Ponadto, przez Gminę przebiegają dwie linie kolejowe L25 Stalowa Wola – Dębica oraz szeroki tor Linii Hutniczo-Szerokotorowej ze stacją przeładunkową w Woli Baranowskiej.

Gmina Baranów Sandomierski obejmuje swoim zasięgiem 13 miejscowości, w tym miasto Baranów Sandomierski. Dla sprawniejszego wykonywania swoich zadań samorząd Gminy Baranów Sandomierski dokonał jej podziału na 14 jednostek pomocniczych, w tym: 2 osiedla i 12 sołectw. Podział administracyjny Gminy przedstawia poniższa mapa.

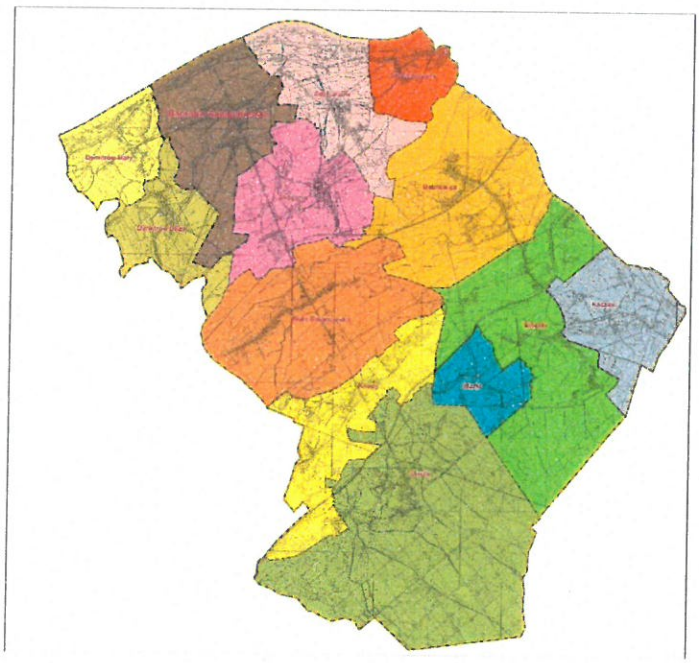

Rys. 1. Podział administracyjny Gminy na sołectwa

Sytuacja Demograficzna

Gminę Baranów Sandomierski zamieszkuje niecałe 12 000 mieszkańców. Od kilku lat zauważalny jest spadek tej liczby, czego dowodem są wykazy ilościowe mieszkańców za poprzednie lata. W przeciągu 2020 roku liczba mieszkańców Gminy zmniejszyła się o 128 osób. Wskazana sytuacja jest wypadkową ujemnego salda migracji jak również większego odsetka zgonów w stosunku do urodzeń. Rok 2020 był rokiem szczególnie trudnym bo naznaczonym walką z epidemią COVID-19. Duża zachorowalność na tą chorobę pociągnęła za sobą duży odsetek zgonów. Ponadto, wielu młodych ludzi po skończonych studiach szuka pracy w większych miastach i tam postanawia się osiedlić. W roku 2020 z terenu Miasta i Gminy Baranów Sandomierski wymeldowało się z pobytu stałego 117 osób, w tym z podaniem miejsca zamieszkania 94, na wniosek właściciela lokalu mieszkalnego zostało wymeldowanych w drodze decyzji administracyjnej 6 osób zameldowanych na pobyt stały, natomiast 17 mieszkańców Gminy wymeldowało się z pobytu stałego nie podając nowego miejsca zameldowania, 1 osoba zgłosiła wyjazd za granicę.

Mieszkańcy Miasta i Gminy Baranów Sandomierski wymeldowywali się m.in., tj.: Kraków 4 osoby, Kolbuszowa 1 osoba, Jarosław 1 osoba, Rzeszów 1 osoba, Sandomierz 1 osoba, Stalowa Wola 1 osoba, Warszawa 3 osoby, Tarnobrzeg 9 osób.

Natomiast na teren Miasta i Gminy w 2020r. przybyło i zameldowało się na pobyt stały 67 osób z następujących rejonów Polski:

- z powiatu tarnobrzeskiego 10 mieszkańców
- z powiatu kolbuszowskiego 3 mieszkańców
- z powiatu mieleckiego 16 mieszkańców
- z powiatu tarnowskiego 4 mieszkańców
- z powiatu rzeszowskiego 2 mieszkańców
- 30 mieszkańców z różnych miejscowości całego kraju
- 2 mieszkańców zgłosiło na stałe powrót z zagranicy.

Zameldowania i wymeldowania oraz zgony i urodzenia w 2020 roku szczegółowo przedstawia poniższa tabela w rozbiciu na poszczególne miejscowości:

Tabela 1. Zameldowania i wymeldowania.

Miejscowość /zdarzenie	Urodzenia	Zameldowanie / przemeldowanie z innych miejscowości Gminy	Nowi mieszkańcy z poza terenu Miasta i Gminy	Zgony	Wymeldowania z pobytu stałego
Baranów Sandomierski	12	2	11	17	15
Dąbrowica	8	4	5	20	3
Durdy	7	12	5	15	5
Dymitrów Duży	4	0	1	5	0
Dymitrów Mały	3	1	2	5	5
Kaczaki	4	4	3	6	7
Knapy	6	0	4	9	5
Marki	4	2	2	4	0
Siedleszczany	2	0	2	3	3
Skopanie	16	3	13	28	31
Suchorzów	8	5	5	5	1
Ślęzaki	5	5	6	9	4
Wola Baranowska	21	19	8	30	15
Razem	100	57	67	156	94

W 2020 roku Gmina Baranów Sandomierski odnotowała kolejny ujemny przyrost naturalny.

W całej Gminie w ubiegłym roku urodziło się 100 dzieci natomiast 156 osób zmarło. Tak duża różnica w pomiędzy urodzeniami i zgonami wynika przede wszystkim z panującej w 2020 roku epidemii wirusa COVID-19. Sytuacja demograficzna z ostatnich 3 lat przedstawia się następująco

Tabela 2. Wykaz ilościowy mieszkańców Miasta i Gminy Baranów Sandomierski według stanu na 31 grudnia 2018, 2019 i 2020 roku z podziałem na poszczególne miejscowości.

Miejscowość	**Mieszkańcy**								
	stali			**czasowi**			**razem**		
	2018	**2019**	**2020**	**2018**	**2019**	**2020**	**2018**	**2019**	**2020**
BARANÓW SANDOMIERSKI	1494	1479	1466	23	31	23	1517	1510	1489
DĄBROWICA	1209	1204	1191	4	5	7	1213	1209	1198
DURDY	723	719	709	11	9	7	734	728	716
DYMITRÓW DUŻY	346	348	348	1	1	1	347	349	349
DYMITRÓW MAŁY	301	297	293	3	5	4	304	302	297
KACZAKI	629	621	609	2		1	631	621	610
KNAPY	595	595	588	6	8	9	601	603	597
MARKI	343	345	345				343	345	345
SIEDLESZCZANY	271	274	272	14	18	16	285	292	288
SKOPANIE	2671	2666	2620	55	56	55	2726	2722	2675
SUCHORZÓW	587	578	584	3	9	8	590	587	584
ŚLĘZAKI	673	668	666	1	1	3	674	669	669
WOLA BARANOWSKA	2155	2135	2118	14	13	14	2169	2148	2132
	11997	**11929**	**11809**	**137**	**156**	**148**	**12134**	**12085**	**11957**

Poniższe tabele przedstawiają wykazy ilościowe mieszkańców na dzień 31.12.2020

Tabela3.

Lp.	**Wiek**	**Kobiety**	**Mężczyźni**	**Razem**
1.	0 -18	1074	1120	2194
2.	19-60	3563	3712	7275
3.	Powyżej 60	1498	1146	2644

Tabela4.

Dzieci urodzone w 2020r.	**Chłopcy**	**Dziewczynki**
100	60	40

Tabela5.

Zgony 2020r.	Mężczyźni	Kobiety
156	84	72

Średnia wieku osób zmarłych 74 lata.

Wprowadzenie stanu zagrożenia epidemicznego związanego z rozprzestrzenianiem się wirusa COVID-19 oraz obostrzeń sanitarnych spowodowało zauważalne obniżenie ilości małżeństw zawieranych w ciągu ostatnich 2 lat, zarówno tych w kościele jak i przed kierownikiem urzędu stanu cywilnego. W związku z niepewną sytuacją epidemiczną wielu nupturientów zdecydowało o przełożeniu tych uroczystości na późniejsze terminy.

Tabela 6.

Zmiana stanu cywilnego	Zmiana stanu cywilnego ze względu na zawarcie związku małżeńskiego	Zmiana stanu cywilnego ze względu na zgon współmałżonka	Zmiana stanu cywilnego ze względu na rozwiązanie małżeństwa poprzez rozwód
171	88	59	24

III. INFORMACJA DOTYCZĄCA STANU REALIZACJI POLITYK, PROGRAMÓW I STRATEGII

Wyznaczając kierunki rozwoju Miasta i Gminy Baranów Sandomierski uchwałą Nr XXI/170/16 Rady Miejskiej w Baranowie Sandomierskim z dnia 30 marca 2016 roku w sprawie przyjęcia „Strategii Rozwoju Miasta i Gminy Baranów Sandomierski na lata 2016-2022", szczególną uwagę zwrócono na zmiany kierunków związane z opublikowanymi w latach 2014-2015 aktami prawnymi i dokumentami strategicznymi różnych szczebli, m.in. szczebla lokalnego (strategia rozwoju Powiatu Tarnobrzeskiego na lata 2015-2020) oraz dokumentami szczebla regionalnego i krajowego. Przyjęto cztery kluczowe obszary działań:

- społeczeństwo obywatelskie i aktywizacja mieszkańca,
- przedsiębiorczość i rozwój gospodarczy,
- jakość życia mieszkańców,
- specjalizacja, pozycjonowanie i budowa wizerunku.

Przyjęta Strategia jest zharmonizowana z następującymi gminnymi dokumentami o charakterze strategicznym, m.in.:

- Planem Gospodarki Niskoemisyjnej,
- Projektem założeń do planu zaopatrzenia w ciepło, energię elektryczną i paliwa gazowe,

- Lokalnym Programem Rewitalizacji,
- Strategią Rozwoju Lokalnego (LSR), objętą PROW na lata2014-2020.

W ramach podejmowanych działań zmierzających do realizacji przyjętych strategii i założeń Gmina podejmuje szereg inicjatyw oraz realizuje przedsięwzięcia na rzecz społeczności lokalnej. Działania obejmują zarówno sferę życia publicznego, jak też podejmowane są inicjatywy bezpośrednio na rzecz konkretnych mieszkańców Gminy. Spośród wielu podejmowanych działań w 2020 r., realizujących przyjęte strategie należy w szczególności wymienić:

- rozbudowę sieci kanalizacji sanitarnej i wodociągowej na terenie Gminy,
- inwestycje termomodernizacyjne obiektów użyteczności publicznej,
- działania rewitalizacyjne,
- rozbudowa infrastruktury rekreacyjnej,
- działania w zakresie odnawialnych źródeł energii,
- działania w zakresie usuwania azbestu i wyrobów zawierających azbest z terenu Gminy, i wiele innych, które wpisują się w przyjęte założenia programowe.

Wszystkie te działania, zostały bardziej szczegółowo przedstawione w dalszej części niniejszego raportu.

IV. INFORMACJA DOTYCZĄCA DZIALALNOŚCI GMIN Y BARANÓW SANDOMIERSKI W POSZCZEGÓLNYCH OBSZARACH JEJ FUNKCJONOWANIA:

1. SYTUACJA FINANSOWA GMINY BARANÓW SANDOMIERSKI

Sytuacja finansowa Miasta i Gminy Baranów Sandomierski przedstawiona w sprawozdaniu rocznym z wykonania budżetu Miasta i Gminy za rok 2020 wygląda następująco:

1)	Dochody budżetu Gminy	68 444 169,93 zł
2)	Wydatki budżetu Gminy	84 202 203,93 zł
3)	Przychody budżetu	7 735 07,22 zł
4)	Rozchody budżetu	1 665 840,00 zł

Wskaźnik wykonania planu dochodów na dzień 31.12.2020 roku w stosunku do uchwalonego planu wyniósł 101,40%, natomiast wskaźnik wykonania wydatków wyniósł 80,30%.

Stan zadłużenia Miasta i Gminy Baranów Sandomierski wynosił – 14 876 247,92 zł.

Szczegółowy opis gospodarki finansowej Gminy zawiera wspomniane sprawozdanie roczne z wykonania budżetu Miasta i Gminy Baranów Sandomierski za rok 2020.

2. INFRASTRUKTURA TECHNICZNA I ZAGOSPODAROWANIE PRZESTRZENNE

Zagospodarowanie Przestrzenne

Planowanie przestrzenne to całokształt działań zmierzających do zapewnienia prawidłowego rozwoju poszczególnych obszarów kraju. Kształtowanie polityki przestrzennej obciąża przede wszystkim jednostki samorządu terytorialnego. Obowiązkiem każdej gminy jest posiadanie studium uwarunkowań i kierunków zagospodarowania przestrzennego. Na jego podstawie gminy uchwalają miejscowe plany. Określają one sposób zagospodarowania określonych terenów i ład przestrzenny gminy. W ramach działań związanych z planowaniem i zagospodarowaniem przestrzennym Gmina Baranów Sandomierski w 2020 r.:

1. Prowadziła prace nad nowym Studium Uwarunkowań i Kierunków Zagospodarowania Przestrzennego Gminy.
2. Wydała decyzje o warunkach zabudowy dla inwestycji z obszaru Gminy Baranów Sandomierski w ilości 92 szt.
3. Wydała decyzje o ustaleniu lokalizacji inwestycji celu publicznego terenu dla inwestycji z obszaru Gminy Baranów Sandomierski w ilości 16 szt.
4. Prowadziła procedurę opracowania projektu planu zagospodarowania przestrzennego terenu w Skopaniu Osiedlu, która zakończyła się jej uchwaleniem Uchwałą Nr XXVII/213/20 Rady Miejskiej w Baranowie Sandomierskim z dnia 30 listopada 2020 roku.
5. Prowadziła procedurę opracowania projektu planu zagospodarowania przestrzennego dla budowy cmentarza w Baranowie Sandomierskim, która zakończyła się jej uchwaleniem Uchwałą Nr XXII/166/20 Rady Miejskiej w Baranowie Sandomierskim z dnia 16 czerwca 2020r.
6. Prowadziła procedurę opracowania projektu planu zagospodarowania przestrzennego dla terenu w miejscowościach Dąbrowica, Skopanie, Siedleszczany i Suchorzów,
7. Prowadziła procedurę opracowania projektu zmiany części Studium w miejscowościach Dąbrowica, Skopanie, Siedleszczany i Suchorzów, która zakończyła się jej uchwaleniem Uchwałą Nr XXIII/228/20 Rady Miejskiej w Baranowie Sandomierskim z dnia 29 grudnia 2020r.

Projekt Studium uwarunkowań i kierunków zagospodarowania przestrzennego Miasta i Gminy Baranów Sandomierski przedstawia poniższa mapa.

Rys. 2

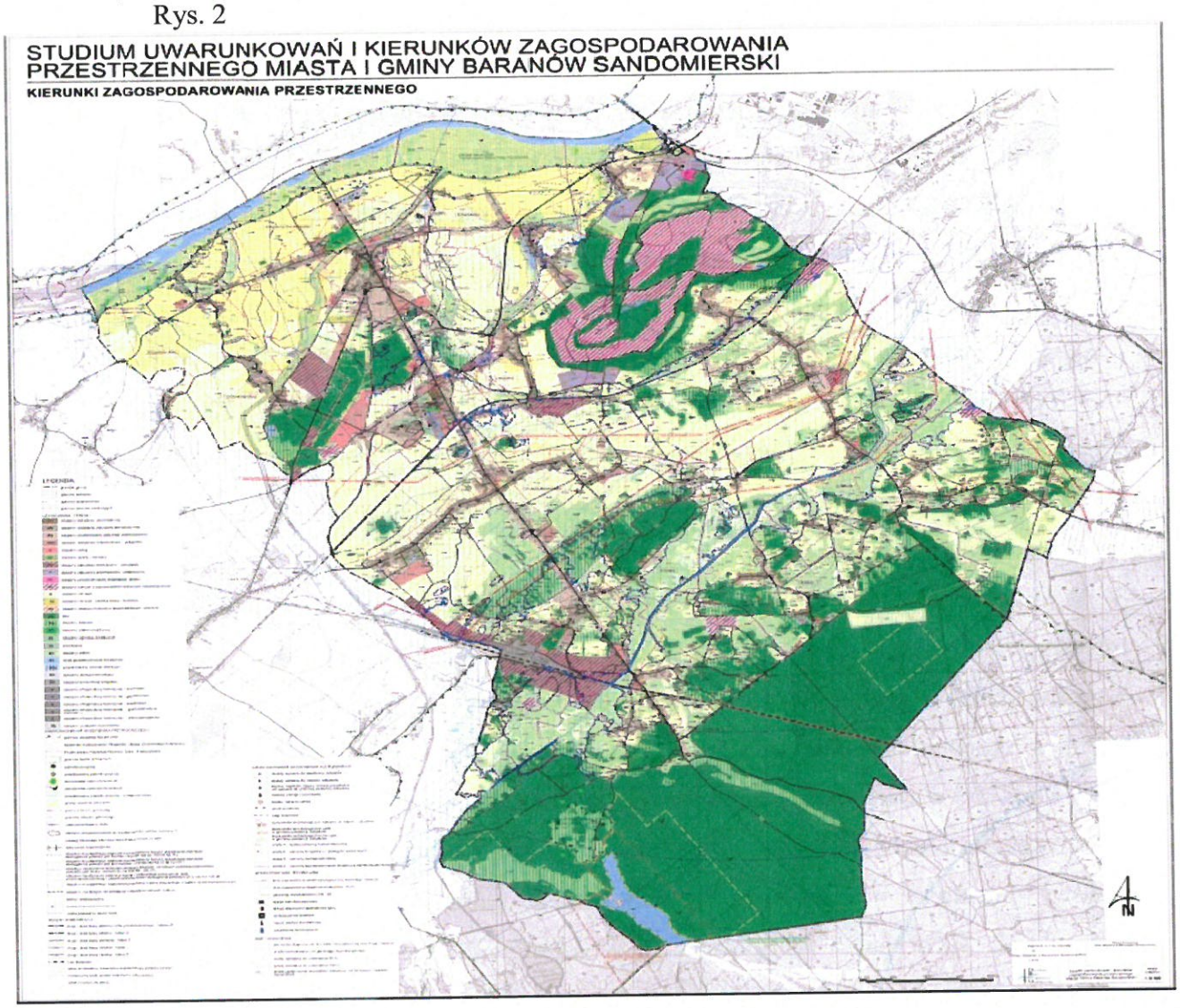

Oświetlenie Uliczne

Na terenie Miasta i Gminy Baranów Sandomierski zlokalizowanych jest 77 punktów poboru energii elektrycznej oświetlenia ulicznego. Samorząd Gminy w trosce o poprawę bezpieczeństwa mieszkańców w 2020 r. zrealizował inwestycje związane z budową nowych odcinków oświetlenia ulicznego, a także z modernizacją już istniejących odcinków, oraz zlecił wykonanie dokumentacji projektowej zgodnie z poniższym zestawieniem :

W roku 2020 zostały wybudowane następujące odcinki oświetlenia ulicznego:

1. **w Ślęzakach** - Zawodzianach za kwotę brutto 25 000,00 zł
2. **w Woli Baranowskiej** ul. Sołtysia za kwotę brutto 5166,20 zł
3. **w Markach** ul. Leśna za kwotę brutto za kwotę 5000,00 zł
4. **w Skopaniu** przy ul. Załanie za kwotę18 437,70 zł
5. **w Siedleszczanach** wykonano oświetlenie uliczne przy przepompowni ścieków na skrzyżowaniu dróg gminnych obok cegielni Wykonawca robót GZUP w Baranowie Sandomierskim za kwotę 5 000,00 zł.

Ponadto, zlecono opracowanie dokumentacji projektowych na budowę kolejnych odcinków oświetlenia ulicznego na terenie Gminy Baranów Sandomierski :

6. **W Baranowie Sandomierskim** ul. Gen. L. Okulickiego (boczna) oraz ul. Kwiatowa za kwotę brutto 5 000,00 zł,
7. **W Skopaniu** ul. Armii Krajowej za kwotę brutto 4 243,50 zł,

Budynki Użyteczności Publicznej

Tabela nr 7 Przedstawia wykaz budynków użyteczności publicznej, będących własnością Gminy Baranów Sandomierski, według stanu na dzień 31.12.2020 r.

Lp.	Budynek	Adres	Rok Budowy	UWAGI (zagospodarowanie/zakres robót wykonywanych na obiekcie)
BARANÓW SANDOMIERSKI				
1.	Budynek biurowy	ul. Gen. L. Okulickiego 1 ul. Rynek 12	Koniec XIX wieku	Siedziba Urzędu Miasta i Gminy. Wykonanie ścianek działowych pomieszczeń serwerowni i archiwum na strychu, docieplenie dachu w 2020r.
2.	Budynek biurowy	ul. Rynek 24	Koniec XIX wieku	Część budynku wynajęta przez Pocztę Polską, część pomieszczeń użyczona PZEiR
3.	Miejsko-Gminny Ośrodek Kultury	ul. Fabryczna 39	1910 stara część, lata 80-te XX wieku nowa część	

4.	Miejsko-Gminny Ośrodek Pomocy Społecznej	ul. Zamkowa 24B	Przełom XVIII-XIX wieku	Część budynku Siedziba MGOPS Część budynku umowa użyczenia
5.	Budynki mieszkalne „Czworaki"	ul. Zamkowa 23	Przełom XVIII-XIX wieku	Umowy najmu na lokale mieszkalne.
6.	Budynki mieszkalne „Czworaki"	ul. Zamkowa 25	Przełom XVIII-XIX wieku	Umowy najmu na lokale mieszkalne.
7.	Budynki mieszkalne „Czworaki"	ul. Zamkowa 27	Przełom XVIII-XIX wieku	Umowy najmu na lokale mieszkalne.
8.	Zespół Szkół i Placówek	ul. Kościuszki 6	1910 część stara, lata 60-te i 90-te XX wieku część nowa	Wykonana dokumentacja techniczna na termomodernizację obiektu. Wymiana kotła c.o. z instalacją w 2020r.
9.	Dawny Punkt Skupu Żywca/ Sklep ogrodniczy	ul. Mickiewicza, przy placu targowym	Lata 70-te XX wieku	Umowa najmu
10.	Ochotnicza Straż Pożarna	ul. Kilińskiego 1	Lata 90-te XX wieku	
11.	Niepubliczny Zakład Opieki Zdrowotnej	ul. Zamkowa 24	Lata 80-te XX wieku	Umowa najmu
12.	Warsztat Terapii Zajęciowej	ul. Zamkowa 24	Lata 80-te XX wieku	Wymiana pieca wraz z instalacją kaloryferów w 2020r.
13	Garaż obok przychodni	ul. Zamkowa	Lata 70-te XX wieku	Budynek został rozebrany w 2020r.
14	Księgarnia / Sklep ogrodniczy	ul. Mickiewicza 3	1920	Do remontu kapitalnego. Planowany do adaptacji na lokal Poczty Polskiej.
15.	Przystanek PKS	ul. Fabryczna	Lata 70-te XX wieku	Toaleta publiczna. Na części budynku umowa najmu.
16.	Gminny Zakład Użyteczności Publicznej	ul. Langiewicza 8	Lata 0-te XX wieku	Budynek biurowy i garażowy
17.	GZUP oczyszczalnia ścieków	ul. Mickiewicza	Lata 90-te XX wieku	W 2020 roku zakończono przebudowę i rozbudowę oczyszczalni ścieków oraz zakupiono meble do pomieszczeń socjalnych oczyszczalni ścieków.
18.	Budynek byłej Spółdzielni Ogrodniczo-Pszczelarskiej	ul. Gen. Leopolda Okulickiego		Przygotowywany na bazę GZUP Dokończono instalację wewnętrzną kanalizacyjną, przygotowano ściany pod tynkowanie i dalsze prace remontowe
19.	Wieża widokowa	ul. Gen. Leopolda Okulickiego	2013	Obiekt ogólnodostępny

20.	Centrum Informacji Turystycznej	ul. Rynek	2014	Umowa najmu na kiosk
21	Budynek mieszkalny	ul. Rynek 17	Koniec XIX wieku	Do remontu kapitalnego
22.	Wiata na placu targowym	ul. Mickiewicza	2014	Obiekt ogólnodostępny
23.	Szalety publiczne przy zamku wraz z parkingiem	ul. Zamkowa	Lata 80-te XX wieku	Umowa najmu
DĄBROWICA				
1.	Dom Ludowy	Dąbrowica 80	Lata 30-te XX wieku	1 lokal użytkowy wynajęty
2.	Przedszkole	Dąbrowica 203	1965	
3.	Zespół Szkolno-Przedszkolny	Dąbrowica 78	1969	2 lokale mieszkalne – umowa najmu.
4.	Socjalny / była GRN	Dąbrowica 230	Lata 70-te XX wieku	Umowa najmu na lokale mieszkalne
5.	Nawozowy nr 1	Dąbrowica 230	Lata 70-te XX wieku	Umowa najmu
6.	Nawozowy nr 2	Dąbrowica 230	Lata 70-te XX wieku	Umowa najmu
7.	Punkt skupy żywca – sklep WIDBUD	Dąbrowica 230	Lata 90-te XX wieku	Umowa najmu
8.	Gospodarczy / obok OSP	Dąbrowica 185	Lata 90-te XX wieku	
9.	Ochotnicza Straż Pożarna	Dąbrowica 185	1920	W 2020 roku zakończono przebudowę i rozbudowę budynku użyteczności publicznej w Dąbrowicy.
10.	Szatnia LZS		Lata 90-te XX wieku	W użyczeniu LZS Strzelec Dąbrowica.
11.	Oczyszczalnia ścieków		Lata 90-te XX wieku	
DURDY				
1.	Filia Szkoły Podstawowej	Durdy 1	Lata 30-te XX wieku	Umowa najmu na 1 lokal mieszkalny
2.	Centrum Rekreacji, Ochotnicza Straż Pożarna	Durdy 1a	Lata 90-te XX wieku	W 2020 roku wykonano system alarmowy budynku.
DYMITRÓW DUŻY				
1.	Ochotnicza Straż Pożarna i Dom	Dymitrów Duży 99	2016	

	Ludowy			
2.	Świetlica Edukacyjna (dawna szkoła)	Dymitrów Duży 26	1905	1 lokal mieszkalny – umowa najmu.
DYMITRÓW MAŁY				
1.	Mieszkalny / NISKO	Dymitrów Mały 47	Lata 80-te XX wieku	2 lokale wynajęte na mieszkania - umowa najmu
2.	PKT skupu żywca		Lata 80-te XX wieku	Umowa użyczenia
3.	Gospodarczy		Lata 90-te XX wieku	Umowa dzierżawy
4.	Ochotnicza Straż Pożarna, Dom Ludowy	Dymitrów Mały 35	Lata 70-te XX wieku	W 2020 roku wykonano termomodernizację budynku remizy oraz budynku gospodarczego.
KACZAKI				
1.	Ochotnicza Straż Pożarna, Dom Ludowy	Kaczaki 296	Lata 70-te XX wieku	W 2020 roku wykonano modernizację budynku (malowanie dachu) wraz z zagospodarowaniem terenu wokół remizy.
KNAPY				
1.	Środowiskowy Dom Samopomocy	ul. Szkolna 2	1905, reszta lata 90XX wieku	
2.	Ochotnicza Straż Pożarna	ul. Wspólna 7	Lata 70-te XX wieku	W 2020 roku wykonano malowanie dachu remizy.
3.	Szatnia LZS	ul. Rzeszowska	2013	W użyczeniu KS Kolejarz Knapy
MARKI				
1.	Ochotnicza Straż Pożarna	ul. Słoneczna 1	1920	W 2020 roku wykonano podbicie okapu dachu budynku remizy.
2.	Ośrodek Kultury i Sportu	ul. Leśna		Świetlica edukacyjna + umowa użyczenia dla KGW.
SIEDLESZCZANY				
1.	Ochotnicza Straż Pożarna	Siedleszczany 39	1920	W 2020 roku wykonano termomodernizację budynku.
2.	Budynek byłej bazy WISTAR		Lata 70-te XX wieku	

3.	Budynek zaplecza Ośrodka Narciarskiego	Siedleszczany	2013	
SKOPANIE				
1.	Dom Ludowy	ul. Św. Floriana 1	Lata 30-te XX wieku	
2.	Świetlica edukacyjna (dawna szkoła)	ul. Św. Floriana 2	1905	
3.	Szkoła Podstawowa	ul. Kardynała Wyszyńskiego 1	Lata 60-te XX wieku	
4.	Przedszkole	ul. Kardynała Wyszyńskiego 12	Lata 60-te XX wieku	
5.	Agronomówka	ul. Ks. Jerzego Popiełuszki 1	Lata 70-te XX wieku	Umowa najmu na 2 lokale, 1 lokal wykupiony na własność.
6.	Mieszkalny / weterynaria	ul. Jana Pawła II 28	Lata 70-te XX wieku	Umowa najmu na lokal mieszkalny.
7.	Szatnia Parafialny Klub Sportowy	ul. Jana Pawła II	Brak danych	Umowa użyczenia dla PKS Umowa najmu – studio nagrań.
8.	Magazyn przeciwpowodziowy	ul. Św. Floriana 1	Lata 90-te XX wieku	
9.	Garaż z wieżą alarmową	ul. Floriana 1	2017	W 2020 roku wykonano projekt zabudowy poddasza i ocieplenie poddasza w remizie.
10.	Hala sportowa	ul. Kardynała Wyszyńskiego 1	Lata 60-te XX wieku	W 2020 roku zakończono kompleksową modernizację i przebudowę budynku. Umowa najmu – gabinet rehabilitacyjny.
11.	Środowiskowy Dom Kultury	ul. Kardynała Wyszyńskiego 7	1964	Wykonana dokumentacja techniczna przebudowy i termomodernizacji.
12.	Punkt Selektywnej Zbiórki Odpadów	ul. Mielecka 14	2015	
13.	Budynek przepompowni ścieków	ul. Mielecka	Brak danych	
SUCHORZÓW				
1.	Dom Ludowy	ul. Wspólna 40	Lata 30-te XX wieku	W części umowa użyczenia PZEiR.
2.	Była Szkoła	ul. Szkolna 12	1905	Wynajęty na lokal produkcyjno-usługowy.
3.	Budynek po magazynie przeciwpowodziowym	ul. Nadwiślańska	Lata 70-te XX wieku	Magazyn został przeniesiony do budynku znajdującego się naprzeciw remizy w Skopaniu
4.	Ochotnicza Straż Pożarna	ul. Strażacka 4	Lata 70-te XX wieku	
ŚLĘZAKI				

1.	Zespół Szkolno-Przedszkolny	Ślęzaki 75	Lata 70-te XX wieku	
2.	Dom Ludowy	Ślęzaki 60	1923	1 lokal użytkowy wynajęty.
3.	Dom Nauczyciela / parterowy	Ślęzaki 74	Lata 70-te XX wieku	Lokale mieszkalne – umowa najmu.
4.	Ochotnicza Straż Pożarna	Ślęzaki 36	1920	W 2020 roku wykonano projekt przebudowy i rozbudowy budynku.
5.	Garaż OSP	Ślęzaki 36	Lata 90-te XX wieku	
6.	Ośrodek Zdrowia	Ślęzaki 34	Lata 80-te XX wieku	Umowa najmu lokali mieszkalnych i użytkowych. W 2020 roku wykonano wymianę kotła gazowego centralnego ogrzewania w budynku.
7.	Gospodarczy obok przychodni		Lata 70-te XX wieku	
8.	Ujęcie wody			Administrowane przez GZUP
		WOLA BARANOWSKA		
1.	Dom Ludowy	ul. Zachodnia 2	Lata30-te XX wieku	3 lokale użytkowe wynajęte
2.	Szkoła Podstawowa	ul. Szkolna 4a	Lata 60-te XX wieku	
3.	Przedszkole/ Dom nauczyciela	ul. Szkolna 4a	Lata 80-te XX wieku	Przedszkole + 4 lokale mieszkalne, z czego 2 wykupione. W 2020 roku rozpoczęto przebudowę i rozbudowę budynku przedszkola
4.	Szatnia LZS	ul. Holendry	2014	W użyczeniu KS Lasowiak Wola Baranowska.
5.	Ośrodek Zdrowia	ul. Wschodnia 1	Lata 80-te Xx wieku	Umowa najmu lokali mieszkalnych i użytkowych
6.	Ochotnicza Straż Pożarna	ul. Zachodnia 4	Lata 90-te XX wieku	
7.	Sala sportowa	ul. Szkolna 4	2018	

Drogi i Melioracja

Przez Gminę Baranów Sandomierski przebiegają:

1. Drogi wojewódzkie:
   1) nr 872 relacji Baranów Sandomierski – Majdan Królewski-Nisko,
   2) nr 985 relacji Tarnobrzeg – Baranów Sandomierski – Mielec –Dębica.
2. Drogi powiatowe:
   1) 1113R relacji Stale – Chmielów –Dąbrowica,
   2) 1117R relacji Tarnowska Wola – Wola Baranowska,

3) 1118R relacji Padew Narodowa – Wola Baranowska – Ślęzaki,

4) 1119R relacji Durdy – Marki –Józefów,

5) 1120R dojazd do stacji kolejowej Skopanie,

6) 1121R relacji Suchorzów – Gawłuszowice,

7) 1122R relacji Dymitrów Duży – Dymitrów Mały,

8) 1123R relacji Dymitrów Duży – Domacyny Wielkie,

9) 1124R relacji Knapy – Zachwiejów –Zarównie,

10) 2401R relacji Komorów – Huta Komorowska – Koniecpól.

3. Drogi gminne: na terenie Miasta Baranów Sandomierski znajduje się ok. 5 km dróg gminnych klasy L (drogi lokalne), natomiast na terenie całej Gminy znajduje się 58 km dróg gminnych klasy L (drogi lokalne) oraz 104 km dróg gminnych klasy D (drogi dojazdowe). Samorząd Gminy Baranów Sandomierski w 2020 roku zrealizował szereg inwestycji mających na celu poprawę bezpieczeństwa na drogach. Zakres inwestycji drogowych i melioracyjnych został przedstawiony w poniższych tabelach. Dodatkowo na potrzeby remontów dróg na terenie Miasta i Gminy Baranów Sandomierski dowieziono, rozplantowano i uwałowano łącznie 392,6 ton kruszywa kamiennego za łączną kwotę 35 767,89 zł.

Tabela. 8

Lp.	Miejscowość	Ilość ton
1	Baranów Sandomierski	74,0
2	Durdy	18,6
3	Dymitrów Duży	198,5
4	Knapy	16,5
5	Marki	33,0
6	Ślęzaki	10,0
7	Wola Baranowska	42,0
	Razem	**392,60 ton**

Tabela 9.

Lp.	NAZWA/ RODZAJ ZADANIA	ZAKRES	WARTOŚĆ	Źródło finansowania
		DROGI GMINNE		
1	Wykonanie nawierzchni asfaltowej na drodze gminnej ul. Akacjowa w miejscowości Knapy	Wykonano nawierzchnię o grubości warstwy ścieralnej 5 cm na długości 218 mb i szerokości 3m oraz utwardzenie poboczy materiałem kamiennym	27 802,92 zł	Środki własne
	[illegible]	Wykonano nawierzchnie		

2.	asfaltowej na drodze gminnej ul. Górka w miejscowości Suchorzów	o grubości warstwy ścieralnej 5 cm na długości 183 mb i szerokości 3 m oraz utwardzenie poboczy materiałem kamiennym	28 646,71 zł	Środki własne
3.	Modernizacja drogi gminnej polegająca na wyprofilowaniu drogi i położeniu warstwy kamienia na dz. ewid. 770/1 i 509/2 w miejscowości Durdy	Wykonano nawierzchnię z kruszywa kamiennego na długości 410 mb o grubości 15cm.	36 353,63 zł	Środki własne
4.	Nawierzchnie asfaltowe sieci dróg układu komunikacyjnego centrum Miasta Baranów Sandomierski- etap II	Przebudowa odcinka istniejącej ulicy Rynek w zakresie wykonania nowej nawierzchni asfaltowej na długości ogółem 180mb oraz przebudowa chodników i parkingów	527 452,00zł	Zadanie dofinansowane w ramach Funduszu dróg samorządowych w wysokości do 80%wartości zadania
5	Droga gminna na dz. ewid. nr 658/1 w miejscowości Suchorzów	Wykonano nawierzchnię z kruszywa kamiennego o gr 12cm na długości 700 mb x 3 m oraz warstwę odsączającą z żużla paleniskowego gr 10cm na długości 420 mb	49 257,88 zł	Finansowane w 100% środki Funduszu Ochrony Gruntów Rolnych
6.	Droga gminna na dz. ewid. nr 746, 753/1, 745/3 w miejscowości Ślęzaki	Wykonano nawierzchnię z kruszywa kamiennego o gr. 15 cm (warstwa dolna 10 cm i warstwa górna 5 cm) na długości 365mb x 3 m	25 783,26 zł	Finansowane w 100% środki Funduszu Ochrony Gruntów Rolnych
7	Chodnik przy drodze gminnej ul. Słoneczna w miejscowości Marki	Zakup kostki brukowej, obrzeży i krawężników do realizacji zadania w 2021 roku	9 998,68 zł	Środki własne
DROGI WOJEWÓDZKIE				

1	Przebudowa drogi wojewódzkiej Nr 872 relacji rz. Wisła-Baranów Sandomierski-Majdan Królewski- Nisko polegająca na budowie ścieżki rowerowej z dopuszczeniem ruchu pieszych w km 11-172 do km 11-773 strona prawa w m. Wola Baranowska	Wykonano ścieżkę pieszo-rowerową jak w nazwie o nawierzchni asfaltowej szerokości 2,5 m na długości 601 mb.	781 678,52 zł	Zadanie realizowane przez Podkarpacki Zarząd Dróg Wojewódzkich w Rzeszowie, przy udziale środków z Budżetu Gminy w wysokości 399 678,52 zł
DOKUMENTACJA PROJEKTOWA				
1.	Opracowano dokumentację projektową na przebudowę drogi gminnej nr 100007R na ul. Kościuszki i nr 100409 na ul. Wenecja w Baranowie Sandomierskim	Zadanie zakończone	15000,00 zł	Środki własne
2.	Opracowano dokumentację projektową ścieżki rowerowo-pieszej na ul. Mieleckiej i ul. Piastowskiej w Skopaniu Osiedlu.	Zadanie zakończone	12 000,00zł	Środki własne
	Dokumentacja projektowa „Rozbudowa drogi powiatowej łączącej drogę krajową nr 9 z miejscowością Dąbrowica	Zadanie w trakcie realizacji	Płatność częściowa 49 000,00 zł	Środki własne
3.	Dokumentacja projektowa „Przebudowa drogi powiatowej nr 1117R relacji Tarnowska Wola-Wola Baranowska na odcinku od istniejącego chodnika w m. Kaczaki z przejściem dla pieszych na prawą stronę drogi w k-ku m. Ślęzaki do rz. Trześniówka"	Zadanie w trakcie realizacji	Płatność częściowa 2 980,00zł. Ogółem wartość opracowania 17 400,00zł	Środki własne
4	Dokumentacja projektowa „Przebudowa drogi powiatowej nr 1119R relacji Durdy-Marki-Józefów na odcinku od rowu melioracyjnego tzw. Korzeń do drogi wojewódzkiej nr 872 w m. Durdy	Zadanie w trakcie realizacji	Płatność częściowa 2 980,00zł. Ogółem wartość opracowania 16 900,00zł	Środki własne

5	Dokumentacja projektowa „Przebudowa drogi wojewódzkiej nr 985 relacji Nagnajów-Dębica polegająca na budowie chodnika dla pieszych przy ul. Dąbrowskiego i ul. Krakowskiej w m. Baranów Sandomierski	Zadanie w trakcie realizacji	32 000,00zł	Środki własne
6	Dokumentacja projektowa „Budowa drogi- łącznika dróg wojewódzkich nr 872 i 985 w m. Skopanie	Zadanie w trakcie realizacji	Ogółem wartość opracowania1 6 900,00zł	Środki własne

Tabela 10.

PRACE MELIORACYJNE				
1	Przeprowadzono prace konserwacyjne rowów melioracji szczegółowej w miejscowości Baranów Sandomierski, Dąbrowica, Knapy. Kaczaki, Ślęzaki, Skopanie, Suchorzów, Wola Baranowska	Prace polegały na wykonaniu konserwacji gruntowej za pomocą sprzętu mechanicznego wraz z przebudową dwóch przepustów melioracyjnych	145 490,16 zł w tym 10 000,00zł to środki z budżetu Gminy	

Inwestycje realizowane w 2020 roku

Tabela 11

Lp.	NAZWA ZADANIA	PROGRAM	WARTOŚĆ CAŁKOWITA	DOFINANSOWANIE	UWAGI
ZAKOŃCZONE I ROZLICZONE w 2020 r.					
1	**„Rozwój oferty kulturalnej poprzez zakup wyposażenia do Środowiskowego Domu Kultury w Skopaniu"**	Urząd Marszałkowski WP - PROW wniosek o przyznanie pomocy w ramach środków na operacje typu „Inwestycje w obiekty pełniące funkcje kultury" w ramach działania „Podstawowe usługi i odnowa wsi na obszarach wiejskich" objętego PROW na lata 2014-2020. **Umowa o dofinansowanie podpisana w dniu 11.04.2019 r.**	495 639,20 zł	315 374,00 zł	Zakończono i rozliczono

2	**"Dostosowanie miejsca integracji społecznej w miejscowości Ślęzaki do potrzeb osób w różnym wieku poprzez utworzenie placu zabaw – etap II"**	Urząd Marszałkowski WP - PROW - pomoc finansowa z Budżetu Województwa Podkarpackiego w ramach Podkarpackiego Programu Odnowy Wsi na lata 2017-2020. **Wniosek o udzielenie pomocy złożony w dniu 06.03.2020 r.**	20 356,30 zł	10 000,00 zł	Zakończono i rozliczono
3	**„Utworzenie ogólnodostępnej infrastruktury w miejscowości Dąbrowica służącej do zaspokojenia potrzeb lokalnej społeczności – Dom Ludowy"**	Urząd Marszałkowski WP - PROW - operacja w ramach poddziałania „Wsparcie na wdrożenie operacji w ramach strategii rozwoju lokalnego kierowanego przez społeczność" objętego PROW na lata 2014-2021. **Umowa o przyznanie pomocy podpisana w dniu 14.10.2019 r.**	1 295 400,00 zł	79 479,00 zł	Zakończono i rozliczono
4	**„Modernizacja i rozbudowa infrastruktury hali sportowej oraz budowa trybuny w miejscowości Skopanie"**	Zadanie dofinansowane ze środków: 1) Ministerstwa Sportu i Turystyki - wniosek o dofinansowanie w ramach Sportowa Polska - Programu Rozwoju Lokalnej Infrastruktury Sportowej. **Umowa o dofinansowanie podpisana w dniu 05.04.2019 r.** 2) Urząd Marszałkowski WP - wniosek partnerski o dofinansowanie zadania ze środków EFRR w ramach RPO WP na lata 2014-2020. **Umowa o dofinansowanie podpisana w dniu 26.03.2019 r.**	3 751 968,63	Ministerstwo Sportu i Turystyki: 724 970,00 zł RPO: 1 007 569,79zł	Zakończono i rozliczono

5	**„Przebudowa sieci dróg układu komunikacyjnego centrum Miasta Baranów Sandomierski"**	Podkarpacki Urząd Wojewódzki w Rzeszowie – wniosek o dofinansowanie w ramach programu Funduszu Dróg Samorządowych	795 810,00 zł	532 167,00 zł	Zakończono I rozliczono
6	**„Budowa i rozbudowa sieci wodociągowej i kanalizacyjnej poza granicami aglomeracji Baranów Sandomierski"**	Urząd Marszałkowski WP - PROW - wniosku o przyznanie pomocy dla operacji typu „Gospodarka wodno-ściekowa" w ramach poddziałania „Wsparcie inwestycji związanych z tworzeniem, ulepszaniem lub rozbudową wszystkich rodzajów małej infrastruktury, w tym inwestycji w energię odnawialną i w oszczędzanie energii". **Umowa o dofinansowanie podpisana w dniu 09.06.2020 r.**	1 849 920,00 zł	866 464,00 zł	Zadanie w trakcie realizacji
7	**„Przebudowa i budowa dróg gminnych na osiedlu Piastowskim w Skopaniu wraz z niezbędną infrastrukturą techniczną i urządzeniami budowlanymi"**	Podkarpacki Urząd Wojewódzki w Rzeszowie – wniosek o dofinansowanie w ramach programu Funduszu Dróg Samorządowych. **Umowa o dofinansowanie podpisana w dniu 28.05.2020 r.**	1 657 282,42 zł	1 242 961,00 zł	Zadanie w trakcie realizacji
8	**"Termomodernizacja budynku Ochotniczej Straży Pożarnej w miejscowości Siedleszczany"**	Wojewódzki Fundusz Ochrony Środowiska i Gospodarki Wodnej wniosek o dotację na zadania inwestycyjne z Ochrony Środowiska **złożony w dniu 15.04.2020 r.**	113 038,00 zł	54 699,60 zł	Zadanie zakończone wniosek trakcie oceny
	„Budowa i rozbudowa sieci wodociągowej i	Wojewódzki Fundusz Ochrony Środowiska i Gospodarki Wodnej pożyczka w ramach			

9	**kanalizacyjnej poza obszarem aglomeracji Baranów Sandomierski – etap I" (Dymitrów Duży)**	priorytetowego programu NFOŚiGW pn.: „ogólnopolski pogram gospodarki wodno-ściekowej poza granicami aglomeracji ujętych w KPOŚK" **Złożony w dniu 30.08.2019r.** (forma pożyczki częściowo do umorzenia)	2 782 260,00zł	2 782 260,00zł	Wniosek w trakcie oceny
10	**"Budowa I rozbudowa sieci wodociągowej I kanalizacyjnej poza granicami aglomeracji Baranów Sandomierski – etap II" (Wola Baranowska ul. Średniówka, Baranów Sandomierski ul. Kwiatowa"**	Wojewódzki Fundusz Ochrony Środowiska i Gospodarki Wodnej pożyczka w ramach priorytetowego programu NFOŚiGW pn.: „ogólnopolski pogram gospodarki wodno-ściekowej poza granicami aglomeracji ujętych w KPOŚK" **Złożony w dniu 30.08.2019 r.** (forma pożyczki częściowo do umorzenia)	517 740,00 zł	517 740,00 zł	Wniosek w trakcie oceny Zadanie w trakcie realizacji
11	**„Przebudowa i rozbudowa budynku przedszkola w Woli Baranowskiej"**	Rządowy Fundusz Inwestycji Lokalnych **złożony w dniu 29.09.2020 r.** Wniosek o uzyskanie środków Funduszu Przeciwdziałania COVID-19 dla jednostek samorządu terytorialnego (jst) **złożony w dniu 29.09.2020 r.**	894 884,13 zł	1 100 000,00 zł	Zadanie w trakcie realizacji
12	**"Termomodernizacja I przebudowa budynku Zespołu Szkół I Placówek w Baranowie Sandomierskim"**	Rządowy Fundusz Inwestycji Lokalnych Wniosek o uzyskanie środków Funduszu Przeciwdziałania COVID-19 dla jednostek samorządu terytorialnego (jst) **złożony w dniu 29.09.2020 r.**	1 494 889,56 zł	1 494 889,56 zł	Zadanie w trakcie realizacji

13	**„Termomodernizacja, rozbudowa i przebudowa budynku ochotniczej straży pożarnej w Ślęzakach z przeznaczeniem na wielofunkcyjny budynek użyteczności publicznej, łączący funkcje remizy, domu ludowego i pomieszczeń dla działalności organizacji pozarządowych"**	Rządowy Fundusz Inwestycji Lokalnych Wniosek o uzyskanie środków Funduszu Przeciwdziałania COVID-19 dla jednostek samorządu terytorialnego (jst) **złożony w dniu 29.09.2020 r.**	930 000,00 zł	400 000,00 zł	Wniosek pozytywnie zweryfikowany, zadanie planowane do realizacji w latach 2021/2022
14	**„Przebudowa drogi gminnej nr 100007R ul. Kościuszki i nr 100409R ul. Wenecja w m. Baranów Sandomierski"**	Podkarpacki Urząd Wojewódzki w Rzeszowie – wniosek o dofinansowanie w ramach programu Funduszu Dróg Samorządowych. **złożony w dniu 10.08.2020 r.**	1 564 355,00 zł		Wniosek jest na 6 miejscu listy rezerwowej
ROZPOCZĘTE W 2018 r. – KONTYNUOWANE/ ZAKOŃCZONE W 2020 r.					
1	**„Zagospodarowanie przestrzeni publicznej w Woli Baranowskiej oraz Baranowie Sandomierskim"**	wniosek o przyznanie pomocy w ramach środków na operacje typu „Kształtowanie przestrzeni publicznej" w ramach działania „Podstawowe usługi i odnowa wsi na obszarach wiejskich" objętego PROW na lata 2014-2020 **złożony w dniu 22.06.2018 r.**	465 368,95 zł	271 325,00 zł	W dniu 11.04.2019 r. Podpisano umowę o dofinansowanie . Zadanie w trakcie realizacji.
2	**Poprawa gospodarki wodno-ściekowej w aglomeracji Baranów Sandomierski w ramach MOF Tarnobrzeg**	Urząd Marszałkowski WP - wniosek o dofinansowanie zadania ze środków EFRR w ramach RPO WP na lata 2014-2020 **złożony w dniu 14.11.2017 r.**	50 999 421,75 zł	28 669 754,31 zł	W dniu 29.06.2018r. podpisano umowę o dofinansowanie Zadanie w trakcie realizacji i rozliczania.

Dokumentacja fotograficzna z wybranych inwestycji realizowanych 2020 roku

Przebudowa sieci dróg układu komunikacyjnego centrum Miasta Baranów Sandomierski

Ścieżka pieszo-rowerowa w Woli Baranowskiej

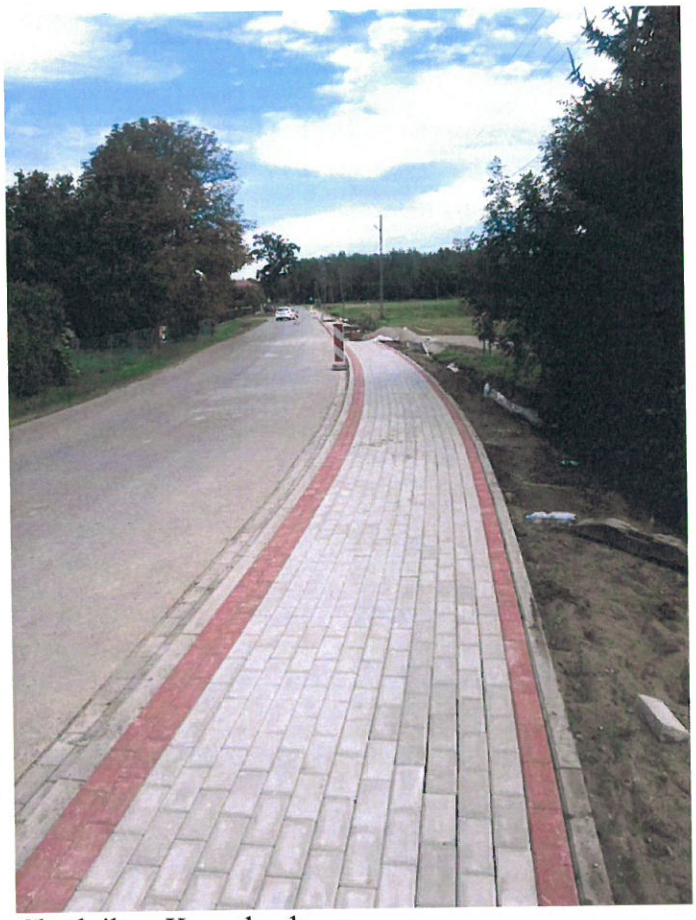

Chodnik w Kaczakach

Hala Sportowa w Skopaniu

Remiza Ochotniczej Straży Pożarnej w Dąbrowicy

Remizy Ochotniczej Straży Pożarnej w Siedleszczanach i w Dymitrowie Małym.

Oczyszczalnia Ścieków w Baranowie Sandomierskim

3. OCHRONA ŚRODOWISKA NATURALNEGO

Gospodarka Odpadami Komunalnymi

Gospodarka odpadami komunalnymi jest zadaniem własnym gminy, realizowanym zgodnie z przepisami ustawy o utrzymaniu czystości i porządku w gminach.

Odbiór i zagospodarowanie odpadów komunalnych pochodzących od właścicieli wszystkich nieruchomości położonych na terenie Miasta i Gminy Baranów Sandomierski świadczyło na podstawie umowy nr 4.17.272.RIG.VII.2019 z dnia 30 grudnia 2019r., Przedsiębiorstwo Wielobranżowe EKO – KWIAT Sp. z o.o. z siedzibą: Wola Jachowa 94A, 26 – 008 Górno. Natomiast za „Odbiór i transport odpadów komunalnych z Punktu Selektywnej Zbiórki Odpadów Komunalnych w Skopaniu" odpowiadała firma SanTa-EKO Sp. z o.o. ul. Portowa 24, 27-600 Sandomierz na podstawie umowy 4.1.272.RIG.VII.2020 z dnia 27 stycznia 2020 roku. Umowy zawarto na okres od 01 stycznia 2020r., do 31 sierpnia 2020r.

Od 1 września 2020 roku do 31 grudnia 2020 roku za odbiór i transport odpadów komunalnych z terenu Miasta i Gminy Baranów Sandomierski odpowiedzialne było Przedsiębiorstwo Wielobranżowe EKO-KWIAT Sp. z o.o. z siedzibą Wola Jachowa 94A, 26-008 Górno zgodnie z umową 4.5.272.RIG.VII.2020 z dnia 28 sierpnia 2020 roku. Od 1 września 2020 roku za odbiór i transport odpadów komunalnych z Punktu Selektywnej Zbiórki Odpadów Komunalnych w Skopaniu oraz zimnego popiołu z wyznaczonych miejsc na terenie Miasta i Gminy Baranów Sandomierski odpowiadała również firma EKO-KWIAT

z siedzibą w Woli Jachowej 94 A na podstawie umowy nr 4.6.272.RIG.VII.2020 z dnia 20 sierpnia 2020 roku. Umowy zawarto na okres od 01września 2020 do 31 sierpnia 2021 roku. Wykonanie zadania z zakresie przyjmowania i zagospodarowania odpadów komunalnych z terenu Miasta i Gminy Baranów Sandomierski, tj. poddania ich mechaniczno-biologicznemu przetwarzaniu w Zakładzie Mechaniczno-Biologicznym Przetwarzania Odpadów Komunalnych w Stalowej Woli, zgodnie z Wojewódzkim Planem Gospodarki Odpadami dla Województwa Podkarpackiego, pełniącym funkcję Regionalnej Instalacji Przetwarzania Odpadów Komunalnych, lub odpowiednio innego zagospodarowania odpadów w pozostałych instalacjach będących własnością MZK Sp. z o.o., powierzono Gminie Stalowa Wola, na podstawie Porozumienia Międzygminnego nr GO-I.031.6.2020 z dnia 12 sierpnia 2020 roku.

Od właścicieli nieruchomości zamieszkałych każdorazowo odbierana była w ramach stałej opłaty, każda ilość odpadów komunalnych, natomiast w przypadku nieruchomości niezamieszkałych ilość odpadów wynikająca z zadeklarowanych pojemności pojemników, a od domku letniskowego lub od innej nieruchomości wykorzystywanej na cele rekreacyjno-wypoczynkowe, wykorzystywanej jedynie przez część roku, ustalono ryczałtową, roczną stawkę opłatę za gospodarowanie odpadami komunalnymi.

Opłaty z tytułu gospodarowania odpadami komunalnymi pobierane są na podstawie deklaracji składanych przez właścicieli nieruchomości. Zadeklarowana przez właścicieli nieruchomości sumaryczna liczba osób zamieszkujących nieruchomości położone na terenie Miasta i Gminy Baranów Sandomierski, według stanu na 31.12.2020 roku, wynosiła 8 996 osób.

W ramach opłaty za gospodarowanie odpadami komunalnymi, właściciele nieruchomości z terenu Gminy Baranów Sandomierski mogli również dostarczać posegregowane frakcje odpadów komunalnych do Punktu Selektywnej Zbiórki Odpadów Komunalnych w miejscowości Skopanie przy ul. Mieleckiej14.

Tabela 12

Lp.	Rodzaj odpadów zebranych w 2020 roku	Ilość
1.	Niesegregowane (zmieszane) odpady komunalne zebrane z terenu Miasta i Gminy Baranów Sandomierski	1103,800 ton
2.	Segregowane odpady komunalne zebrane z terenu Miasta i Gminy Baranów Sandomierski	600,620 ton
3.	Odpady komunalne oddane do Punktu Selektywnej Zbiórki Odpadów Komunalnych w Skopaniu	175,872 ton

Wycinka Drzew

Wydawanie zezwoleń na wycinkę drzew lub krzewów należy do kompetencji gminy i odbywa się zgodnie z zapisami ustawy o ochronie przyrody. Przed jego wydaniem, organ jest zobowiązany do przeprowadzenia oględzin terenu, z których rośliny mają być usunięte. Organ właściwy do wydania zezwolenia na usunięcie drzewa lub krzewu przed jego wydaniem dokonuje oględzin w zakresie występowania w ich obrębie gatunków chronionych. Postępowanie kończy się wydaniem zezwolenia na wycinkę. W Gminie Baranów Sandomierski prowadzonych było w 2020 roku 190 spraw związanych z wycinką drzew i krzewów.

Usuwanie azbestu i wyrobów zawierających azbest

Rada Miejska w Baranowie Sandomierskim uchwałą Nr XXI/169/2016 z dnia 30.03.2016 roku przyjęła Program usuwania azbestu i wyrobów zawierających azbest na terenie Miasta i Gminy na lata 2016-2022 z perspektywą do roku 2032. Głównym celem programu jest doprowadzenie do stopniowej eliminacji wyrobów zawierających azbest z otoczenia człowieka oraz ich bezpieczne i prawidłowe unieszkodliwienie. W 2020 roku Gmina Baranów Sandomierski otrzymała z Narodowego Funduszu Ochrony Środowiska i Gospodarki Wodnej oraz Wojewódzkiego Funduszu Ochrony Środowiska i Gospodarki Wodnej w Rzeszowie dofinansowanie w łącznej wysokości 14 620,00zł., na realizację zadania pn.„Usuwanie wyrobów zawierających azbest z terenu Gminy Baranów Sandomierski". Dofinansowanie umożliwiło kompleksowe zabezpieczenie wdrożonego przez Gminę „Programu usuwania azbestu i wyrobów zwierających azbest na terenie miasta i gminy na lata 2016-2022 z perspektywą do 2032r." co wymiernie przyczyni się do poprawy estetyki krajobrazu, jakości środowiska w naszym otoczeniu oraz zminimalizuje emisję zanieczyszczeń do powietrza. Całkowity koszt zadania w zakresie usuwania wyrobów zwierających azbest w roku 2020 wyniósł 18 870,76 zł. Łącznie z terenu Miasta i Gminy Baranów Sandomierski odebrano i zutylizowano 64,626 MG wyrobów zawierających azbest.

Ochrona Pomników Przyrody

Na terenie Miasta i Gminy Baranów Sandomierski znajduje się 11 pomników przyrody zlokalizowanych w różnych miejscowościach oraz jeden użytek ekologiczny w miejscowości DD. Wszystkie pomniki wpisane są do Rejestru Pomników Przyrody jako pojedyncze drzewa. Gmina Baranów Sandomierski przeprowadza roczną lustrację pomników pod katem drzewostanu. Kompleksowa pielęgnacja wspomnianych pomników miała miejsce w 2015 roku. Natomiast w roku 2020, na wniosek Parafii pw. Ścięcia Św. Jana Chrzciciela,

ze względu na pogarszający się stan zdrowotny oraz zagrożenia dla mieszkańców, dokonano pielęgnacji 2 pomników przyrody w Baranowie Sandomierskim.

Gospodarka Leśna

Urząd Miasta i Gminy odpowiada za prowadzenie gospodarki leśnej na terenie Miasta i Gminy Baranów Sandomierski. Dotyczy to zarówno lasów znajdujących się na terenie Gminy jak również drzewostanu znajdującego się na mieniu gminnym (gruntach ornych) poza lasami. Polega ona na prowadzeniu nasadzeń, wycinki w ramach utrzymania drzewostanu, przeprowadzania przetargów czy sprzedaży. W ramach prowadzenia racjonalnej gospodarki i pielęgnacji lasu zawierane są umowy na dozór lasu i wykonywanie spraw związanych z zalesieniem. Dodatkowo 2 razy do roku przeprowadzana jest lustracja lasu.

Zestawienie lasów stanowiących mienie Gminy Baranów Sandomierski

Tabela 13

Lp.	Miejscowość	Powierzchnia w ha
1	Baranów Sandomierski	12,17
2	Dąbrowica	22,48
3	Durdy	10,96
4	Dymitrów Duży	45,74
5	Kaczaki	21,55
6	Knapy	6,42
7	Marki	0,14
8	Skopanie	4,04
9	Suchorzów	7,65
10	Ślęzaki	3,10
11	Wola Baranowska	0,83
	RAZEM	**135,08**

Zestawienie sprzedaży drzew w lasach według miejscowości za 2020 rok

Tabela 14

Lp.	Miejscowość	Ilość sztuk	Kwota uzyskana ze sprzedaży
1	Baranów Sandomierski	1	55,00 zł
2	Kaczaki	8	244,00 zł
	RAZEM	**9**	**299,00 zł**

Urząd Miasta i Gminy Baranów Sandomierski zapewnia pielęgnację i utrzymanie zieleni w centrach miejscowości polegającą na zakupie sadzonek kwiatów, drzew, krzewów, ziemi, środków ochrony roślin, nawozu, paliwa, oleju czy żyłki. W celu prawidłowej realizacji tych zadań zawierane są umowy na utrzymanie zieleni, w tym nakoszenie.

Opieka nad Zwierzętami Bezdomnymi

Zgodnie z ustawą o ochronie zwierząt zapobieganie bezdomności zwierząt i zapewnienie opieki bezdomnym zwierzętom oraz ich wyłapywanie należy do zadań własnych gmin. Uchwałą XX/153/20 Rada Miejska w Baranowie Sandomierskim w dniu 5 marca 2020 roku przyjęła program opieki nad zwierzętami bezdomnymi oraz zapobiegania bezdomności zwierząt. Celem programu jest zapewnienie opieki nad zwierzętami bezdomnymi oraz zapobieganie bezdomności zwierząt na terenie Gminy Baranów Sandomierski w roku 2020. W ramach wspominanego programu całodobową opiekę weterynaryjną nad zwierzętami sprawował lekarz weterynarii prowadzący działalność gospodarczą pn.: Gabinet Weterynaryjny Wojciech Bryg, Kliszów 103, 39-307 Gawłuszowice.

W 2020r. do Urzędu Miasta i Gminy napłynęło łącznie ponad 56 zgłoszeń. W odpowiedzi na te zgłoszenia Gmina Baranów Sandomierski odłowiła 26 bezdomnych psów, z czego 6 psów oddano do schroniska oraz zapewniła opiekę weterynaryjną: 3 kotom. Koszt realizacji programu opieki nad zwierzętami bezdomnymi w 2020 roku wyniósł 29 375,70 zł, w tym:

- schronisko – 9 600,00zł
- odłowienie i opieka na terenie oczyszczalni – 10 013,24zł
- opieka weterynaryjna – 5 850,72zł
- zakup: materiałów na przebudowę kojców, przyrządu do łapania zwierząt, odzieży ochronnej (buty, rękawice) – 3 911,74zł

4. POLITYKA PRORODZINNA

Karta Dużej Rodziny

Karta Dużej Rodziny (KDR) to system zniżek i dodatkowych uprawnień dla członków rodziny wielodzietnej, w której w przeszłości wychowywano lub aktualnie jest na utrzymaniu co najmniej troje dzieci. KDR realizowana jest na podstawie ustawy z dnia 5 grudnia 2014 r. Wydawana jest w formie dokumentu z tworzywa sztucznego (tzw. „karty tradycyjnej"), lub przy użyciu oprogramowania dedykowanego dla urządzeń mobilnych (tzw.

„karta elektroniczna"). Jest środkiem identyfikującym członka rodziny wielodzietnej. W 2020 roku wydano 87 kart dla 67 rodzin.

Asystent Rodziny

Na system usług świadczonych przez pracowników tutejszego ośrodka składają się usługi asystenta rodziny, realizowane na podstawie Ustawy z dnia 9 czerwca 2011r. o wspieraniu rodziny i systemie pieczy zastępczej. Asystenci pracowali z rodzinami w wielu płaszczyznach, z których głównymi były: sfera socjalno-bytowa i mieszkaniowa rodziny oraz sfera opiekuńczo-wychowawcza i szkolna. Na wniosek Sądu Rodzinnego sporządzano opinie o rodzinach i jej członkach. Nowym wyzwaniem w działaniach asystenta była praca z rodzinami w okresie nasilenia pandemii COVID-19, która wywoływała stan kryzysu w tych rodzinach. Asystenci mieli za zadanie dawać wsparcie, edukować i prowadzić przez rożnego rodzaju procedury związane z zagrożeniem epidemiologicznym, zaproponować nowe sposoby reagowania na codzienne sytuacje. Praca socjalno-wychowawcza asystenta w sytuacji kryzysu wywołanego epidemią zmieniła formę i odbywała się głównie przez kontakt telefoniczny. Pozwoliło to na wyciszenie emocjonalnych stanów napięć i niepokoju wywołanych często błędnym interpretowaniem sytuacji. Asystenci systematycznie monitorują sytuację panującą w rodzinach, wspierają ich w trudnym okresie izolacji, świadczą poradnictwo w edukacji zdalnej dzieci i młodzieży. W 2020 roku 2-ch asystentów pracowało z 24 rodzinami, w których wychowywało się 60 dzieci.

Świadczenia Rodzinne

Świadczenia rodzinne obejmują zasiłek rodzinny oraz dodatek do zasiłku rodzinnego, świadczenia opiekuńcze (zasiłek pielęgnacyjny, świadczenie pielęgnacyjne, specjalny zasiłek opiekuńczy), jednorazową zapomogę z tytułu urodzenia się dziecka (tzw. becikowe), świadczenie rodzicielskie, do których prawo nabywa się w sposób określony w ustawie z dnia 28 listopada 2003r. o świadczeniach rodzinnych. Sytuacja dotycząca świadczeń rodzinnych w Gminie Baranów Sandomierski w 2020 roku przedstawia się następująco:

Tabela 15

Lp.	Rodzaj wniosku	Ilość wydanych decyzji	Ilość świadczenio biorców
1	Wniosek o ustalenie prawa do zasiłku rodzinnego oraz dodatków do zasiłku rodzinnego	360	348
2	Wniosek o ustalenie prawa do jednorazowej zapomogi z tytułu urodzenia się dziecka	82	76
3	Wniosek o ustalenie prawa do świadczenia rodzicielskiego	28	28

4	Wniosek o ustalenie prawa do świadczenia pielęgnacyjnego	65	63
5	Wniosek o ustalenie prawa do zasiłku pielęgnacyjnego	83	305
6	Wniosek o ustalenie prawa do specjalnego zasiłku opiekuńczego	30	26
7	Wniosek o ustalenie prawa do świadczeń z funduszu alimentacyjnego	33	32
8	Wniosek o ustalenie prawa do zasiłku dla opiekuna	-	5

Program Rodzina 500+

Program Rodzina 500+ gwarantuje regularne wsparcie dla rodziców. Kwota 500zł co miesiąc przysługuje dla dziecka w rodzinie i wypłacana jest aż do uzyskania przez dziecko pełnoletności. Wsparcie przyznawane jest bez względu na wysokość dochodów rodziny czy stan cywilny rodziców. Otrzymują je także rodzice i opiekunowie samotnie wychowujący dzieci, niezależnie od kwoty świadczeń alimentacyjnych. Poniżej zestawienie dotyczące złożonych wniosków a także otrzymanej pomocy finansowej. W odróżnieniu do wniosków na świadczenia rodzinne okres świadczeniowy2019/2021 na świadczenie „500 +" został wydłużony na 2 lata. Dlatego w roku 2020 wypłacane było świadczenie na podstawie wniosków złożonych w 2019 roku. Dodatkowo w tabeli zostały ujęte wnioski, które zostały złożone w roku 2020 w związku z zaistnieniem przesłanek do ich złożenia tj. np. urodzenie dziecka.

Tabela 16

Lp.	Wyszczególnienie	Ilość
1	Liczba złożonych wniosków w 2020 roku	194
	w tym liczba złożonych wniosków przez Internet w 2020 roku	80
2	Liczba dzieci którym przysługuje świadczenie	1803
3	Liczba wydanych informacji	189
4	Liczba wypłaconych świadczeń wychowawczych z wniosków złożonych w 2019 i 2020 roku	16296
5	Kwota wypłaconych świadczeń wychowawczych z wniosków złożonych w 2019 i 2020 roku	8 875 632,46 zł

Program „Dobry Start"

Program „Dobry Start" to kolejna forma wsparcia rodziców wychowujących dzieci nastawiona na poprawę warunków edukacyjnych. Jest to jednorazowe wsparcie w kwocie 300zł dla wszystkich uczniów rozpoczynających rok szkolny. Świadczenie to przysługuje od 2018 roku i przyznawane jest bez względu na dochód w rodzinie. W pierwszym roku obowiązywania wspomnianych przepisów złożono ponad 900 wniosków o wypłatę świadczenia.

Dane za rok 2020 przedstawia poniższa tabela.

Tabela 17

Lp.	Wyszczególnienie	Ilość
1	Liczba złożonych wniosków	863
	w tym liczba złożonych wniosków przez Internet	486
2	Liczba wypłaconych świadczeń	1 318
3	Kwota wypłaconych świadczeń	395 400,00 zł

Fundusz Alimentacyjny

Działania wobec dłużników alimentacyjnych przewidziane w ustawie z dnia 7 września 2007 r. o pomocy osobom uprawnionym do alimentów podejmuje organ właściwy dłużnika tj. wójt, burmistrz lub prezydent miasta właściwy ze względu na miejsce zamieszkania dłużnika alimentacyjnego. W Gminie Baranów Sandomierski w 2020 roku prowadzone było 32 postępowania wobec dłużników alimentacyjnych. Stan należności z tytułu wypłaconych świadczeń z funduszu alimentacyjnego na 31 grudnia 2020 roku wyniósł 2 533 483,00 zł. Dłużnicy alimentacyjni zwrócili kwotę 117 772,53 zł z czego 21 822,31 zł stanowią dochody własne Gminy, natomiast pozostała część została przekazana do Urzędu Wojewódzkiego Województwa Podkarpackiego. Obsługa funduszu alimentacyjnego kosztowała Gminę w 2020 roku 9 877,00zł. Łącznie z funduszu alimentacyjnego w 2020 roku wypłacono kwotę 329 240,00zł.

Pomoc Materialna o Charakterze Socjalnym w Formie Stypendiów i Zasiłków Szkolnych

Pomoc materialna o charakterze socjalnym przysługuje:

- uczniom,
- wychowankom publicznych i niepublicznych ośrodków rewalidacyjno-wychowawczych - do czasu ukończenia realizacji obowiązku nauki zamieszkałym na terenie gminy Baranów Sandomierski.

Stypendium szkolne może otrzymać uczeń znajdujący się w trudnej sytuacji materialnej, wynikającej z niskich dochodów na osobę w rodzinie (netto),a szczególnie, gdy w rodzinie występuje: bezrobocie, niepełnosprawność domownika, ciężka lub długotrwała choroba wielodzietność, brak umiejętności wypełniania funkcji opiekuńczo – wychowawczych, alkoholizm lub uczeń wychowywany jest w rodzinie niepełnej.

Zasiłek szkolny może być przyznany uczniowi znajdującemu się przejściowo w trudnej sytuacji materialnej z powodu zdarzenia losowego.

W 2020 roku powyższą pomocą zostało objętych 70 uczniów zamieszkałych na terenie Gminy Baranów Sandomierski.

Kwota środków jaką wykorzystano w 2020 roku na pokrycie kosztów udzielenia edukacyjnej pomocy stypendialnej dla uczniów o charakterze socjalnym w formie stypendiów i zasiłków szkolnych wynosiła – 91 446,00 zł. - w tym dotacja przyznana decyzją Wojewody Podkarpackiego wynosiła 79 049,00zł natomiast wkład własny Gminy Baranów Sandomierski to kwota – 12 397,00zł.

5. OŚWIATA I WYCHOWANIE

Gmina Baranów Sandomierski w roku 2019 była organem prowadzącym dla:

- 5 przedszkoli publicznych,
- 1 oddziału przedszkolnego szkoły podstawowej funkcjonującego w Szkole Filialnej,
- 5 ośmioklasowych szkół podstawowych,
- 1 Szkolnego Schroniska Młodzieżowego w Baranowie Sandomierskim funkcjonującego od 1 lipca do 31 sierpnia każdego roku (liczy 30 miejsc noclegowych).

Ponadto na terenie Gminy Baranów Sandomierski funkcjonowało Przedszkole Niepubliczne Zgromadzenia Sióstr Służebniczek NMP NP. pw. Św. Anny zlokalizowane w miejscowości Baranów Sandomierski.

Stan organizacji szkół podstawowych w roku 2020 obrazują poniższe tabele.

Tabela 18. Stan organizacji szkół podstawowych w roku szkolnym 2019/2020 (stan na koniec roku szkolnego 2019/2020).

	Wyszczególnienie	Szkoła podstawowa		
		Liczba oddziałów	Średnia ilość uczniów w oddziale	Liczba uczniów
1.	Szkoła Podstawowa im. Ks. Jana Twardowskiego w Baranowie Sandomierskim ul. Kościuszki 6	**11**	**17**	**186**
2.	Szkoła Podstawowa im. Jana Pawła w Skopaniu ul. Kardynała Wyszyńskiego 1	**13**	**18**	**236**
3.	Szkoła Podstawowa im. Gen. Władysława Sikorskiego w Woli Baranowskiej ul. Szkolna 4	**10**	**16**	**164**
	Szkoła Filialna im. Św. Jadwigi Królowej w Durdach 1	**2**	**6**	**13**
4.	Szkoła Podstawowa im. Kardynała Stefana Wyszyńskiego w Ślęzakach 75	**8**	**14**	**110**

5.	Szkoła Podstawowa im. Batalionów Chłopskich w Dąbrowicy 78	7	9	63
	Razem	**51**		**772**

Tabela 19. Stan organizacji szkół podstawowych wg danych SIO stan na dzień 30.09.2020r

	Wyszczególnienie	**Szkoła podstawowa**	
		Liczba oddziałów	**Liczba uczniów**
1.	Szkoła Podstawowa im. Ks. Jana Twardowskiego w Baranowie Sandomierskim ul. Kościuszki 6	**8**	**184**
2.	Szkoła Podstawowa im. Jana Pawła w Skopaniu ul. Kardynała Wyszyńskiego 1	**11**	**233**
3.	Szkoła Podstawowa im. Gen. Władysława Sikorskiego w Woli Baranowskiej ul. Szkolna 4	**8**	**156**
	Szkoła Filialna im. Św. Jadwigi Królowej w Durdach 1	**1,44**	**11**
4.	Szkoła Podstawowa im. Kardynała Stefana Wyszyńskiego w Ślęzakach 75	**7**	**111**
5.	Szkoła Podstawowa im. Batalionów Chłopskich w Dąbrowicy 78	**7**	**70**
	Razem	**42,44**	**765**

Tabela 20. Stan organizacji przedszkoli publicznych i niepublicznych, oddziału przedszkolnego przy szkole podstawowej w roku szkolnym 2019/2020 stan na koniec roku szkolnego.

Lp.	**Wyszczególnienie**	**Liczba oddziałów**	**Liczba dzieci**	**W tym klasa „0"**
1.	Przedszkole Publiczne w Zespole Szkół i Placówek w Baranowie Sandomierskim ul. Kościuszki 6	2	39	16
2	Przedszkole Publiczne w Zespole Szkół w Skopaniu ul. Kardynała Wyszyńskiego 1	5	109	20
3.	Przedszkole Publiczne w Zespole Szkół w Woli Baranowskiej ul. Szkolna 4a	3	67	16
	Oddział przedszkolny przy Szkole Filialnej w Durdach	1	4	4

4.	Przedszkole Publiczne w Zespole Szkolno-Przedszkolnym w Ślęzakach, Ślęzaki 75	2	45	15
5.	Przedszkole Publiczne w Zespole Szkolno-Przedszkolnym w Dąbrowicy, Dąbrowica 203	2	44	11
6.	Przedszkole Niepubliczne Zgromadzenia Sióstr Służebniczek NMP NP p.w. św .Anny w Baranowie Sandomierskim ul. Fabryczna	2	33	x
Ogółem:		**17**	**341**	**82**

Tabela 21. Stan organizacji przedszkoli publicznych i niepublicznych, oddziału przedszkolnego przy szkole podstawowej wg danych SIO stan na dzień 30.09.2020r.

Lp.	Wyszczególnienie	Liczba oddziałów	Liczba dzieci	W tym klasa „0"
1.	Przedszkole Publiczne w Zespole Szkół i Placówek w Baranowie Sandomierskim ul. Kościuszki 6	3	48	20
2	Przedszkole Publiczne w Zespole Szkół w Skopaniu ul. Kardynała Wyszyńskiego 1	5	115	36
3.	Przedszkole Publiczne w Zespole Szkół w Woli Baranowskiej ul. Szkolna 4a	3	74	14
	Oddział przedszkolny przy Szkole Filialnej w Durdach	0,56	5	5
4.	Przedszkole Publiczne w Zespole Szkolno-Przedszkolnym w Ślęzakach, Ślęzaki 75	2	42	10
5.	Przedszkole Publiczne w Zespole Szkolno-Przedszkolnym w Dąbrowicy, Dąbrowica 203	2	36	10
6.	Przedszkole Niepubliczne Zgromadzenia Sióstr Służebniczek NMP NP p.w. św .Anny w Baranowie Sandomierskim ul. Fabryczna	1	23	x
Ogółem:		**16,56**	**343**	**95**

Stan Bazy Lokalowej

Tabela 22. Stan bazy lokalowej oświaty na koniec 2020 roku (szkoła, przedszkole)

Lp.	Nazwa szkoły	Pomieszczenia (ilość)							
		Sale lekcyjne	Pracownie		Sale gimnastyczne	Gabinet pomocy przedlekarskiej*	Gabinet pedagoga logopedy	Świetlica	Biblioteka z czytelnią
			Komputerowa	językowa					

1	2	3	4	5	6	7	8	9	10
1	Zespół Szkół i Placówek w Baranowie Sandomierskim	15	1	1	1	1	2	1	1
2	Zespół Szkół w Skopaniu	16	1	-	2	1	2	1	1
3	Zespół Szkół w Woli Baranowskiej z Filią	13	2	-	2	1	1	2	2
4	Zespół Szkolno-Przedszkolny w Ślęzakach	10	1	2	1	1	1	1	2
5	Zespół Szkolno-Przedszkolny w Dąbrowicy	8	1	-	1	1	1	-	0
	Razem	**62**	**6**	**3**	**7**	**5**	**7**	**5**	**7**

Zatrudnienie w Publicznych Placówkach Oświatowych

Tabela 23. Zatrudnienie nauczycieli w szkołach i przedszkolach w roku szkolnym 2019/2020 według stanu na 30.09.2020 roku.

wyszczególnienie		**Liczba stosunków pracy nauczycieli**					
		ogółem	**bez stopnia**	**stażysta**	**kontraktowy**	**mianowany**	**Dyplomowany**
1		**2**	**3**	**4**	**5**	**6**	**7**
zatrudnieni w pełnym wymiarze		**131**	**0**	**4**	**7**	**18**	**102**
zatrudnieni w niepełnym wymiarze	**liczba**	**32**	**2**	**2**	**3**	**6**	**19**
	w tym etat	**11,82**	**1**	**0.61**	**0,73**	**2,68**	**6,80**
Razem etaty		**142,82**	**1**	**1,64**	**7,73**	**20,68**	**108,80**

Tabela 24. Zatrudnienie nauczycieli w szkołach i przedszkolach wg danych SIO stan na 30.09.2020r.

Wyszczególnienie	Liczba stosunków pracy nauczycieli						
	ogółem		bez stopnia	stażysta	kontraktowy	mianowany	Dyplomowany
1	2		3	4	5	6	7
zatrudnieni w pełnym wymiarze	131		0	2	6	19	104
liczba		40	0	1	8	3	28
	w tym etat	10,28	0	0,70	3,77	0,86	4,95
Razem etaty	141,28		0	2,70	9,77	19,86	108,95

Tabela 25. Struktura zatrudnienia nauczycieli według awansu zawodowego – udział procentowy

Według danych SIO (stan na dzień…)		Liczba etatów						Udział %			
	bez stopnia	stażysta	kontraktowy	mianowany	dyplomowany	Zatrudnienie ogółem	bez tytułu	stażysta	kontraktowy	mianowany	dyplomowany
2019/2020	1	4,61	7,73	20,68	108,80	142,82	0,70	3,23	5,42	14,48	76,18
30.09.2020	0	2,70	9,77	19,86	108,95	141,28	0	1,91	6,92	14,06	77,12

Tabela 26. Stan zatrudnienia pracowników administracji i obsługi w 2020 roku przedstawia poniższa tabela.

Zatrudnienie - rok	Zatrudnienie ogółem-osobowo	Zatrudnienie w przeliczeniu na etaty	w tym:		
			pełnozatrudnieni	niepełnozatrudnieni	
				osobowo	etatowo
2020	56	51,25	46	10	5,25

Doskonalenie Zawodowe Nauczycieli

Tabela 27. Nakłady na doskonalenie zawodowe nauczycieli w2020r.

	Wyszczególnienie	Plan 2020 r.	Wykorzystanie 2020 r.	Środki niewykorzystane
1	Zespół Szkół i Placówek w Baranowie Sandomierskim	15 816,00	15 777,22	38,78
2	Zespół Szkół w Skopaniu	20 613,00	20 612,00	1,00
3	Zespół Szkół w Woli Baranowskiej	14 301,00	12 598,80	1 702,2 0
4	Zespół Szkolno-Przedszkolny w Ślęzakach	12 900,00	12 738,96	161,04
5	Zespół Szkolno-Przedszkolny w Dąbrowicy	9 750,00	9 748,90	1,10
	RAZEM	**73 380,00**	**71 475,88**	**1 904,12**

Stan Realizacji Zadań Oświatowych Gminy na Rzecz Uczniów i Szkół.

W roku 2020 realizowano szereg zadań wynikających z ustawowych obowiązków gminy na rzecz uczniów i szkół. Najważniejszym zrealizowanym zadaniem Gminy było zabezpieczenie, na odpowiednim poziomie, przedszkolom i szkołom prowadzonym przez Gminę środków finansowych na prowadzenie działalności, w tym na wynagrodzenia pracowników i eksploatację budynków, a także środków finansowych w formie dotacji dla działającego niepublicznego przedszkola.

Realizując obowiązki określone w art. 32 i art. 39 ustawy z dnia 14 grudnia 2016r. Prawo oświatowe dowożono lub refundowano wydatki związane z dowozem uczniów do szkół, którym odległość z domu do szkoły obwodowej przekraczała ustawowe odległości.

Tabela 28. Dowożenie uczniów do szkół.

	uczniowie:	**2020**
1.	liczba uczniów dowożonych lub którym refundowano wydatki– miesięcznie (średnio)	**131**
2.	nakłady za okres 10 miesięcy - rok 2019 (w zł)	**50 766,00**

W roku 2020 podjęto szereg innych działań z zakresu oświaty m.in.

- ustalono harmonogram czynności w postępowaniu rekrutacyjnym i postępowaniu uzupełniającym na rok szkolny 2020/2021 do publicznych przedszkoli i oddziałów przedszkolnych w szkołach podstawowych oraz szkół podstawowych, dla których Gmina Baranów Sandomierski jest organem prowadzącym;
- przeprowadzono egzaminy dla trzech nauczycieli ubiegających się o awans na stopień nauczyciela mianowanego - nauczyciele zdali egzamin uzyskując maksymalną liczbę punktów. Burmistrz wręczył akty nadania stopnia nauczyciela mianowanego wraz z dokonaniem przez nauczycieli ślubowania.

Dotacja z budżetu gminy dla niepublicznego przedszkola

Zgodnie z obowiązującym prawem oświatowym, niepubliczne przedszkole otrzymuje na każdego ucznia dotację z budżetu gminy w wysokości równej 75% podstawowej kwoty dotacji dla przedszkoli, z tym że na ucznia niepełnosprawnego w wysokości nie niższej niż kwota przewidziana na takiego ucznia niepełnosprawnego przedszkola w części oświatowej subwencji ogólnej dla gminy. Korzystając z przysługującego prawa Niepubliczne Przedszkole Zgromadzenia Sióstr Służebniczek NMP NP pw. św. Anny prowadzące działalność w Baranowie Sandomierskim przy ul. Fabryczna 35, złożyło wniosek o udzielenie dotacji w ustawowej kwocie. W 2020 roku przekazana została dotacja w łącznej wysokości 214 878,38zł.

Dowóz uczniów niepełnosprawnych wraz z opieką do placówek oświatowych

Zgodnie z zapisami ustawy Prawo oświatowe obowiązkiem gminy jest zapewnienie niepełnosprawnym dzieciom, młodzieży oraz uczniom bezpłatnego transportu i opieki w czasie przewozu do najbliższego przedszkola, oddziału przedszkolnego w szkole podstawowej, innej formy wychowania przedszkolnego, ośrodka rewalidacyjno-wychowawczego, szkoły podstawowej albo szkoły ponadpodstawowej. Obowiązki te gmina może realizować również poprzez zorganizowanie bezpłatnego transportu i opieki w czasie przewozu dzieci, młodzieży i uczniów we własnym zakresie albo poprzez zwrot rodzicom kosztów przewozu dzieci, młodzieży i uczniów oraz rodziców.

Rok szkolny 2019/2020

Realizując zapisy ustawowe podpisano umowy z trzema przewoźnikami na dowóz jedenastu uczniów niepełnosprawnych zamieszkałych na terenie naszej gminy wraz z opieką do placówek oświatowych. Zostały również podpisane umowy z pięcioma rodzicami uczniów niepełnosprawnych zamieszkałych na terenie naszej gminy w sprawie pokrycia kosztów

dowozu dziecka do placówki do której uczęszcza. W okresie od stycznia 2020 r. do sierpnia 2020 r. przeznaczono na dowóz uczniów kwotę – 20 638,42 zł.

Rok szkolny 2020/2021

Na kolejny rok szkolny podpisano umowy z trzema przewoźnikami na dowóz trzynastu uczniów niepełnosprawnych zamieszkałych na terenie naszej gminy wraz z opieką do placówek oświatowych. Zostały również podpisane umowy z pięcioma rodzicami uczniów niepełnosprawnych zamieszkałych na terenie naszej gminy w sprawie pokrycia kosztów dowozu dziecka do placówki do której uczęszcza. W okresie od września 2020 r. do grudnia 2020 r. przeznaczono na dowóz uczniów kwotę – 22 717,00zł.

Dopłaty do przewozów autobusowych o charakterze użyteczności publicznej

Ustawa z 19 maja 2019 roku powołała do życia fundusz rozwoju przewozów autobusowych o charakterze użyteczności publicznej, którego celem jest przywracanie lokalnych połączeń autobusowych. Dzięki temu funduszowi mieszkańcy, przede wszystkim z mniejszych miejscowości, będą mogli dotrzeć środkami transportu publicznego do pracy, szkół, placówek zdrowia i instytucji kultury. W ramach złożonego wniosku o objęcie w 2020 roku dopłatą do przewozów autobusowych o charakterze użyteczności publicznej, Gmina Baranów Sandomierski otrzymała dofinansowanie na realizację w/w zadania.

W związku z powyższym podpisano umowę z Wojewodą Podkarpackim w sprawie udzielenia dofinansowania do przewozów autobusowych o charakterze użyteczności publicznej. Kwota dotacji jaką otrzymano wynosi 26 132,40 natomiast całkowity koszt realizacji zadania to 34 117,65 Od września 2019 roku w Gminie Baranów Sandomierski funkcjonują 4 linie komunikacyjne w ramach wspomnianego funduszu.

1. Kaczaki - Ślęzaki przez Marki
2. Baranów Sandomierski - Skopanie przez Skopanie Górka
3. Siedleszczany - Baranów Sandomierski przez Suchorzów i Skopanie
4. Baranów Sandomierski - Baranów Sandomierski przez Dymitrów Duży i Dymitrów Mały.

Z przewozów na w/w liniach korzystają dzieci, które są dowożone do szkół znajdujących się na terenie gminy.

Operatorowi, który wykaże straty z tytułu realizacji usług w zakresie publicznego transportu zbiorowego tj. utracone przychody i poniesione koszty, proporcjonalnie do poniesionej straty, należy się rekompensata. W związku z powyższym zawarto umowę z Województwem Podkarpackim w sprawie przekazywania dotacji przeznaczonej na realizację zadania polegającego na finansowaniu w formie rekompensaty poniesionej przez operatora

publicznego transportu zbiorowego straty z tytułu utraconych przychodów w związku ze stosowaniem ustawowych uprawnień do ulgowych przejazdów 4 liniach komunikacyjnych. W okresie od września do grudnia 2020 roku kwota dotacji wynosiła 40 316,63 zł.

Projekty Szkoleniowe i Edukacyjne Realizowane w 2020 roku

Tabela 29

Lp.	NAZWA ZADANIA	PROGRAM	WARTOŚ CAŁKOWITA	DOFINAN-SOWANIE	UWAGI
1	**„zdalna Szkoła – wsparcie Ogólnopolskiej Sieci Edukacyjnej w systemie kształcenia zdalnego".**	Umowa z Centrum Projektów Polska Cyfrowa o powierzenie grantu w ramach projektu współfinansowanego ze środków Europejskiego Funduszu Rozwoju Regionalnego w ramach Programu Operacyjnego Polska Cyfrowa na lata 2014-2020 W związku z zawartą umową zakupiono sprzęt komputerowy tj. 23 sztuki laptopów wraz z słuchawkami, które posłużą uczniom w procesie ich kształcenia zdalnego.	59 983,77 zł		W projekcie wzięły udział wszystkie szkoły z terenu gminy
2.	**„zdalna Szkoła + w ramach Ogólnopolskiej Sieci Edukacyjnej"**	Umowa z Centrum Projektów Polska Cyfrowa o powierzenie grantu w ramach projektu współfinansowanego ze środków Europejskiego Funduszu Rozwoju Regionalnego w ramach Programu Operacyjnego Polska Cyfrowa na lata 2014-2020 W związku z zawartą umową zakupiono sprzęt komputerowy tj. 35 sztuki laptopów wraz z słuchawkami, które posłużą uczniom w procesie ich kształcenia zdalnego.	94 193,40 zł		W projekcie wzięły udział wszystkie szkoły z terenu gminy
3	**„Szkolny Klub Sportowy"**	Program finansowany przez Fundusz Rozwoju Kultury Fizycznej poprzez Ministerstwo Sportu i Turystyki oraz Samorząd Województwa Podkarpackiego	-	-	W projekcie wzięły udział wszystkie szkoły podstawowe z terenu gminy

6. KULTURA FIZYCZNA, SPORT i REKREACJA

Rozwój Sportu

Na terenie Gminy Baranów Sandomierski w 2020 roku funkcjonowało 5 klubów sportowych z czego 4 kluby brały czynny udział w rozgrywkach ligowych. Gmina Baranów Sandomierski wspiera sport tworząc warunki sprzyjające jego rozwojowi. Warunki i tryb finansowego wspierania rozwoju sportu w Gminie Baranów Sandomierski zostały określone w Uchwale Nr III/10/10 z dnia 21 grudnia 2010 roku Rady Miejskiej w Baranowie Sandomierskim.

Parafialny Klub Sportowy „Wisła" Baranów Sandomierski z siedzibą w Baranowie Sandomierskim nie uczestniczy w rozgrywkach ligowych. Swoje działania kieruje w stronę zakupu sprzętu sportowego dla najmłodszych, aby zachęcić ich do czynnego uprawiania sportu.

Klub Sportowy „Wisan" Skopanie w 2020 rozgrywał swoje mecze na zmodernizowanym stadionie w Skopaniu. Klub stara się szkolić dzieci od najmłodszych lat, dlatego prowadzi zajęcia w 4 sekcjach wiekowych tj. trampkarze, juniorzy młodsi, juniorzy starsi oraz seniorzy. Klub w roku 2020 rozgrywał swoje mecze w klasie A podokręgu Stalowa Wola.

Klub sportowy „Lasowiak" Wola Baranowska z siedzibą w Woli Baranowskiej prowadzi drużyny juniorów starszych i seniorów. W 2020 roku zarówno seniorzy jak i juniorzy starsi rozgrywali swoje mecze w klasie A podokręgu Stalowa Wola.

Klub Sportowy „Kolejarz" Knapy z siedzibą w Knapach prowadzi drużynę juniorów i seniorów. W 2020 roku obie drużyny występowały w klasie B podokręgu Stalowa Wola.

Ludowy Zespół Sportowy „Strzelec" Dąbrowica z siedzibą w Dąbrowicy również prowadzi drużyny juniorów i seniorów. Obie drużyny występowały w klasie A podokręgu Stalowa Wola.

W sierpniu 2020 roku w Baranowie Sandomierskim powstała Gminna Akademia Sportu. Głównym celem statutowym akademii jest odkrywanie i stymulowanie młodych talentów sportowych. GAS prowadzi zajęcia dla dzieci i młodzieży z zakresu piłki nożnej

w 3 kategoriach wiekowych, lekkoatletyki, kajakarstwa oraz zajęcia z piłki nożnej dla oldobys. Planowane jest również utworzenie sekcji tenisa ziemnego. Gminna Akademia Sportu nie korzystała w 2020 roku ze wsparcia na podstawie powołanej wyżej uchwały Rady Miejskiej w Baranowie Sandomierskim.

Wszystkie kluby z terenu gminy realizują zadania publiczne zgodnie z powołaną wyżej uchwałą, otrzymując na ten cel środki z budżetu gminy. Działalność klubów wspierana jest również przez rady sołeckie i rady osiedli, które w ramach swoich budżetów przekazują środki finansowe na kluby. Rok 2020 był rokiem trudnym również dla sportu. Ze względu na panującą epidemię nie udało się rozegrać rundy rewanżowej 2019/2020. Kluby sportowe występujące w klasie A sezon 2020/2021 rozpoczęły 10 sierpnia 2020 roku, natomiast kluby sportowe rozgrywające mecze w klasie B pierwszy mecz rozegrały 17 sierpnia 2020 roku. Problemy te znalazły swoje odzwierciedlenie we wsparciu finansowym dla klubów, które było dużo niższe niż w poprzednich latach i przedstawiało się następująco:

Tabela 30.

Kwota przyznanych dotacji	**Wisan Skopanie Klasa A/A**	**Strzelec Dąbrowica KlasaA/A**	**Lasowiak Wola Baranowska Klasa A/A**	**Kolejarz Knapy Klasa B/B**	**Wisła Baranów Sandomierski -**	**Razem**
Gmina Baranów Sandomierski	41 200,00	23 000,00	23 000,00	23 000,00	800,00	111 00,00
Środki sołeckie lub osiedlowe	800,00		2 000,00			2 800,00
Łącznie	***42 000,00***	***23 000,00***	***25 000,00***	***23 000,00***	***800,00***	***170 900,00***

Wsparcie Uzdolnionej Młodzieży

Gmina Baranów Sandomierski stara się wspierać zawodników z terenu gminy, którzy osiągają wysokie wyniki sportowe we współzawodnictwie międzynarodowym lub krajowym przyznając im stypendia sportowe, nagrody lub wyróżnienia. Wszystko odbywa się w oparciu o uchwałę Rady Miejskiej w Baranowie Sandomierskim Nr XLVII/393/17 z dnia 28 grudnia 2017 roku. Przyznawane formy wsparcia mają za zadanie motywować zawodników do dalszej systematycznej pracy i osiągania wysokich wyników sportowych. W 2020 roku o taką formę wsparcia zwróciło się sześcioro sportowców z terenu gminy osiągających wysokie wyniki w trzech dyscyplinach tj: karate, kixboxing oraz kajakarstwo klasyczne.

Zestawienie Obiektów Sportowych i Rekreacyjnych na Terenie Gminy Baranów Sandomierski

Tabela 31.

Lp.	RODZAJ OBIEKTU	MIEJSCOWOŚĆ	UŻYTKUJĄCY	UWAGI
1	Stadion lekkoatletyczny	Baranów Sandomierski	KS Wisan Skopanie	
2	Hala sportowa	Baranów Sandomierski	Zespół Szkół i Placówek	
3	Otwarta Strefa Aktywności	Baranów Sandomierski	Miasto Baranów Sandomierski	
4	Boisko wielofunkcyjne	Baranów Sandomierski	Zespół Szkół i Placówek	
5	Stadion sportowy	Skopanie	PKS Wisła Baranów Sandomierski	
6	Stadion sportowy	Skopanie	KS Wisan Skopanie	
7	Hala sportowa	Skopanie	Zespół Szkół / KS Wisan	Modernizacja i przebudowa zakończona w 2020 r.
8	Sala gimnastyczna	Skopanie	Zespół Szkół w Skopaniu	
9	Otwarta Strefa Aktywności	Skopanie	Osiedle Skopanie	
10	Boisko wielofunkcyjne	Skopanie	Zespół Szkół Skopanie	
11	Kort tenisowy	Skopanie	Osiedle Skopanie	
12	Boisko wielofunkcyjne przy Świetlicy Wiejskiej	Skopanie	Sołectwo Skopanie	
13	Kompleks Boisk Sportowych Orlik 2012	Wola Baranowska	Zespół Szkół	
14	Hala sportowa	Wola Baranowska	Zespół Szkół	
15	Stadion sportowy	Wola Baranowska	KS Lasowiak Wola Baranowska	
16	Zbiornik Gaj	Wola Baranowska	MGOK	
17	Otwarta Strefa Aktywności	Wola Baranowska	Sołectwo Wola Baranowska	
18	Stadion sportowy	Knapy	LZS Kolejarz Knapy	
19	Boisko sportowe	Knapy	Sołectwo Knapy/ ŚDS	
20	Boisko sportowe	Durdy	Zespół Szkół w Woli Baranowskiej filia w Durdach	
21	Stadion sportowy	Dąbrowica	LZS Strzelec Dąbrowica	

22	Kompleks Boisk Sportowych Orlik 2012	Dąbrowica	Zespół Szkolno-Przedszkolny w Dąbrowicy	
23	Otwarta Strefa Aktywności	Dąbrowica	Sołectwo Dąbrowica	
24	Boisko sportowe	Dąbrowica	LZS Strzelec	
25	Sala gimnastyczna	Dąbrowica	Zespół Szkolno-Przedszkolny	
26	Sala gimnastyczna	Ślęzaki	Zespół Szkolno-Przedszkolny	
27	Boisko wielofunkcyjne	Ślęzaki	Zespół Szkolno-Przedszkolny	
28	Otwarta Strefa Aktywności	Marki	Sołectwo Marki	
29	Boisko sportowe	Marki	Sołectwo Marki	
30	Boisko wielofunkcyjne	Suchorzów	Sołectwo Suchorzów	
31	Stok narciarski	Siedleszczany	Gmina Baranów Sandomierski	
32	Boisko sportowe	Dymitrów Mały	Sołectwo Dymitrów Mały	
33	Boisko sportowe	Dymitrów Duży	Sołectwo Dymitrów Duży	
34	Otwarta Strefa Aktywności	Knapy	Sołectwo Knapy	
35	Otwarta Strefa Aktywności	Durdy	Sołectwo Durdy	
36	Otwarta Strefa Aktywności	Kaczaki	Sołectwo Kaczaki	
37	Otwarta Strefa Aktywności	Suchorzów	Sołectwo Suchorzów	

Hala Sportowa w Skopaniu

Hala Sportowa w Skopaniu

BEZPIECZEŃSTWO PUBLICZNE, OCHRONA PRZECIWPOŻAROWA I PRZECIWPOWODZIOWA

Ochrona Przeciwpożarowa

Gmina Baranów Sandomierski, jak każdy obszar, a w szczególności tereny rolnicze, zagrożona jest wystąpieniem sytuacji kryzysowych. W związku z tym opracowany został system ratownictwa dla tego terenu. Miejscem koordynacji wszystkich sytuacji kryzysowych jest siedziba Urzędu Miasta i Gminy Baranów Sandomierski.

Na administrowanym przez Burmistrza terenie funkcjonują jednostki Ochotniczej Straży Pożarnej, które działają lokalnie na rzecz miejscowej społeczności oraz, przy wystąpieniu szerszych działań ratowniczych, także na obszarze innych gmin. Ochrona przeciwpożarowa jest zadaniem własnym samorządu terytorialnego. Zadanie to realizowane jest poprzez wspieranie działalności statutowej Ochotniczych Straży Pożarnych. Działalność w zakresie ochrony przeciwpożarowej finansowana jest z budżetu Gminy oraz ze środków własnych Ochotniczych Straży Pożarnych. Na terenie Gminy działa 13 jednostek Ochotniczych Straży Pożarnych, w każdej miejscowości po 1 jednostce.

Jednostki te są stowarzyszeniami, w których działa 639 członków, w tym, członków czynnych 556 (w tym: 458 mężczyzn i 98 kobiet), członków wspierających 31i członków honorowych 52. Na terenie gminy działają również Młodzieżowe Drużyny Pożarnicze dziewcząt i chłopców (123) oraz Kobiece Drużyny Pożarnicze. Strażacy niosą pomoc głównie podczas pożarów i powodzi, wypadków komunikacyjnych oraz innych zdarzeń i klęsk żywiołowych.

W każdej jednostce na terenie Gminy Baranów Sandomierski, powołane zostały Jednostki Operacyjno-Techniczne tzw. JOT, w których na dzień 31.12.2020 roku jest 245 strażaków ochotników tym 13 kobiet. Dane ilościowe JOT OSP przedstawia poniższa tabela.

Tabela 32.

Liczba jednostek OSP na terenie Miasta i Gminy Baranów Sandomierski					
	Kategoria JOT				Ilość OSP włączonych do KSRG
Ogółem	I	II	III	IV	
13	**0**	**4**	**7**	**2**	**5**

Jednostki z terenu Gminy Baranów Sandomierski włączone są do Krajowego Systemu Ratowniczo-Gaśniczego, tj. Baranów Sandomierski, Durdy, Siedleszczany, Skopanie i Wola Baranowska.

Dwie jednostki z terenu Gminy specjalizują się w ratownictwie wodnym i są to: OSP Dymitrów Mały i OSP Siedleszczany a jednostka OSP Skopanie specjalizuje się

w ratownictwie drogowym.

Wyposażenie Ochotniczych Straży Pożarnych z terenu miasta i gminy Baranów Sandomierski (wg stanu na dzień 31 grudnia 2020 r.) Strażacy użytkują 19 samochodów ratowniczo-gaśniczych i specjalnych, Charakterystykę eksploatowanych pojazdów ze względu na okres użytkowania przedstawia poniższa tabela.

Tabela 33.

Baranów Sandomierski	**Wiek pojazdów ratowniczo - gaśniczych**								
	do 10 lat			10-20 lat			powyżej 20 lat		
	GLM	GBA, GBAM GBM	GCBA	GLM	GBA, GBAM GBM	GCBA	GLM	GBA, GBAM GBM	GCBA
	1	**4**	**1**	**4**	**0**	**0**	**1**	**7**	**1**

Poziom wyszkolenia członków Ochotniczych Straży Pożarnych określa się jako bardzo dobry. Stan wyszkolenia OSP na dzień 31 grudnia 2020 r. przedstawia poniższa tabela.

Tabela 34.

Jednostka OSP	**Liczba członków w JOT**	**Kategoria JOT**	**Szkolenie podstawowe**	**Szkolenie dowódców**	**Szkolenie naczelników**	**Ratownictwo techniczne**	**Kierowców konserwatorów**	**przeciwpowodziowe**	**Kwalifikowanej Pierwszej Pomocy**	**LPR**
Baranów Sandomierski	19	II	19	6	3	12	4	6	4	4
Dąbrowica	16	III	16	6	2	14	6	10	4	3
Durdy	32	II	32	14	8	29	11	19	6	6
Dymitrów Duży	6	III	6	2	2	3	3	2	1	0
Dymitrów Mały	16	III	16	6	1	15	5	8	0	0
Kaczaki	14	III	14	6	1	11	2	3	0	1
Knapy	21	IV	21	5	3	16	5	10	2	2
Marki	17	III	17	7	0	12	2	5	0	0

Siedleszczany	20	III	20	5	3	13	7	9	7	6
Skopanie	25	II	25	12	7	22	8	17	9	5
Suchorzów	18	IV	18	6	4	16	3	10	2	1
Ślęzaki	19	III	19	7	4	14	5	9	3	1
Wola Baranowska	26	II	26	10	4	24	7	13	7	5

Stan wyposażenia jednostek OSP w sprzęt ratowniczo- gaśniczy jest dobry.

W 2020 roku na terenie Miasta i Gminy Baranów Sandomierskich doszło do 195 zdarzeń w tym: 115 pożarów, 73 miejscowych zagrożeń i 7 alarmów fałszywych.

Aktualnie na terenie miasta i gminy Baranów Sandomierski 11 jednostek jest wyposażonych w system selektywnego wywoływania tj.: w 5 jednostkach OSP włączonych do Krajowego Systemu Ratowniczo–Gaśniczego tj. Baranów Sandomierski, Durdy, Siedleszczany, Skopanie i Wola Baranowska oraz w 6 jednostkach OSP spoza systemu, tj. OSP Dąbrowica, OSP Kaczaki, OSP Knapy, OSP Marki, OSP Suchorzów, OSP Ślęzaki.

Dodatkowo dla jednostek OSP z ternu Gminy Baranów Sandomierski Gmina ma podpisaną umowę na wspomaganie działalności jednostek wraz z systemem powiadamiania SMS – e-remiza.

Dla właściwego utrzymania samochodów pożarniczych i sprzętu pożarniczego Gmina Baranów Sandomierski ma podpisane umowy kierowcy – konserwatora – mechanika sprzętu w jednostkach OSP.

Najważniejsze wydatki w 2020 roku poniesione na ochronę przeciwpożarową.

Tabela 35.

Lp.	NAZWA ZADANIA	WARTOŚĆ CAŁKOWITA	UWAGI
1.	OSP w Siedleszczanach na remont strażnicy	72 500,00 zł	Dotacja z KG PSP „KSRG" 50 000,00 zł Dotacja 11 500,00 zł Gmina Baranów Sandomierski Dotacja 11 000,00 zł udzielona przez Powiat Tarnobrzeski
2.	OSP w Ślęzakach na dofinansowanie zakupu tunelu MDP	1 500,00 zł	Dotacja udzielona przez Powiat Tarnobrzeski
3.	Dofinansowanie zakupu sprzętu pożarniczego i umundurowania: 1. OSP Knapy 2. OSP Dymitrów Mały 3. OSP Marki	2 500,00 zł 2 429,25 zł 2 495,00 zł	Dotacja udzielona przez Powiat Tarnobrzeski

4.	Dofinansowanie na remont remizy OSP Skopanie	3 691,75 zł	2 500,00 zł Dotacja udzielona przez Powiat Tarnobrzeski
5.	Dotacja na zakup OSP Marki	7 509,30 zł	Dotacja 6 758,37 zł udzielona przez WFOŚIGW w Rzeszowie Dotacja 750,93 zł Gmina Baranów Sandomierski
6.	Dotacja na remont i malowanie dachu remizy w OSP Kaczaki	19 999,99 zł	Dotacja 4 000,00 zł Gmina Baranów Sandomierski
7.	Dotacja dla OSP Siedleszczany na wykonanie remontu elewacji budynku garażu OSP (mały garaż)	3 075,00 zł	Dotacja 3 075,00 zł Gmina Baranów Sandomierski
8.	Dotacja na zakup sprzętu i umundurowania dla OSP Skopanie	16 300,00 zł	Dotacja 14 670,00 zł udzielona przez WFOŚIGW w Rzeszowie Dotacja 1 630,00 zł Gmina Baranów Sandomierski
9.	Dotacja na zakup wyciągarki linowej wraz z osprzętem dla OSP Kaczaki	11 000,01 zł	Dotacja Spraw Wewnętrznych i Administracji 10 000,00 zł Dotacja 1 000,00 zł Gmina Baranów Sandomierski Śr. Własne OSP – 0,01 zł

Obrona Cywilna i Zarządzanie Kryzysowe

Sprawy porządku publicznego i bezpieczeństwa obywateli oraz ochrony przeciwpożarowej i przeciwpowodziowej, w tym wyposażenia i utrzymania gminnego magazynu przeciwpowodziowego należą do podstawowych zadań własnych gminy

W ramach obowiązków gminy realizowane są następujące rodzaje zadań:

- zadania związane z obronnością kraju.
- zadania obrony cywilnej,
- zadania zakresu zarządzania kryzysowego i zwalczania skutków klęsk żywiołowych.

Wyznaczone podmioty gospodarcze realizują zadania obronne poprzez wykonywanie świadczeń na rzecz obrony. Nakładanie świadczeń i wzywanie do ich wykonywania należy do zadań Burmistrza Miasta i Gminy Baranów Sandomierski. Samorząd dysponuje opracowanymi planami na wypadek sytuacji kryzysowych.

W razie wystąpienia sytuacji kryzysowych Gmina koordynuje i prowadzi działania ratownicze, angażując do współpracy wszystkie dostępne na swoim terenie jednostki i instytucje, a w razie potrzeby współdziała z jednostkami i instytucjami spoza swojego terenu.

W roku 2020 wydał Burmistrz Miasta i Gminy Baranów Sandomierski wydał łącznie 58 decyzji nakładających obowiązek wykonania świadczeń rzeczowych w ramach świadczeń

rzeczowych wykonywanych w razie ogłoszenia mobilizacji i w czasie wojny i decyzji uchylających nałożone świadczenia rzeczowe na rzecz obrony.

Roczny Plan działania w zakresie obrony cywilnej Miasta i Gminy Baranów Sandomierski na rok 2020 został uzgodniony ze Starostą Tarnobrzeskim oraz zatwierdzony przez Burmistrza Miasta i Gminy Baranów Sandomierski.

28 października 2020 roku przeprowadzono ćwiczenia obronne nt.: „Kierowanie gminą w czasie wprowadzania wyższych stanów gotowości obronnej oraz zgranie gminnego systemu kierowania oraz ogniw wykonawczych w czasie realizacji zadań operacyjnych w sytuacji zewnętrznego zagrożenia bezpieczeństwa państwa" kryptonim: „BARANÓW SANDOMIERSKI 2020".

Wojewoda wyznacza zadania, które powinny być zaplanowane w ramach przygotowań w zakresie obronności. W przypadku zagrożenia bezpieczeństwa państwa realizowanych jest szereg zadań obrony cywilnej, z których najważniejsze to zapewnienie funkcjonowania systemu wykrywania zagrożeń oraz ostrzegania i alarmowania.

System ostrzegania i alarmowania

W skład systemu ostrzegania i alarmowania na terenie Gminy Baranów Sandomierski wchodzą następujące urządzenia alarmowe OC – 2 syreny oraz 13 syren OSP.

Na terenie gminy Baranów Sandomierski utworzone są następujące formacje obrony cywilnej:

1. Drużyna wykrywania i alarmowania
2. Drużyna alarmowania w punktach sołectw
3. Drużyna wykrywania zagrożeń
4. Samodzielny pluton ratownictwa ogólnego

Zarządzeniem Burmistrz Miasta i Gminy Baranów Sandomierski powołał Gminny Zespół Zarządzania Kryzysowego. GZZK pracuje zgodnie z rocznym planem pracy GZZK, który jest opracowywany na dany rok kalendarzowy. W 2020 roku odbyło się 1 posiedzenie Gminnego Zespołu Zarządzania Kryzysowego związane z wystąpieniem przypadków ASF w województwie Podkarpackim. W spotkaniu uczestniczył Powiatowy Lekarz Weterynarii w Tarnobrzegu oraz sołtysi z terenu miasta i Gminy Baranów Sandomierski. Spotkanie to odbyło się zgodnie z Rocznym Planem Pracy GZZK na 2020 rok. Natomiast 13 marca 2020 roku odbyło się zwołane w trybie pilnym posiedzenie GZZK oraz Dyrektorów Szkół z terenu Gminy w związku z rozprzestrzenianiem się koronawirusa CIVID-19 w Polsce.

Burmistrz Miasta i Gminy Baranów Sandomierski zapewnia na obszarze gminy całodobowe

alarmowania członków GZZK, a w sytuacjach kryzysowych zapewnia całodobowe dyżury w celu przepływu informacji.

Ochrona Przeciwpowodziowa

Na terenie Miasta i Gminy Baranów Sandomierski znajduje się 47 221m wałów przeciwpowodziowych administrowanych przez Państwowe Gospodarstwo Wodne Wody Polskie, Nadzór Wodny w Tarnobrzegu. Wały zlokalizowane są w pobliżu obiektów wodnych tj: Babulówka, Kaczówka, Korzeń, Koniecpólka, Smarkata, Łuczek, Trześniówka oraz kanał Dymitrowsko – Młodochowski. Naturalne cieki wodne na terenie Gminy wynoszą łącznie 27 926 km i obejmują Trześniówkę, Babulówkę, Smarkatą, kanał Dymitrowsko-Młodochowski oraz Siedleszczankę.

Przez Gminę Baranów Sandomierski przepływa rzeka Wisła, której administratorem jest Regionalny Zarząd Gospodarki Wodnej w Krakowie, Oddział w Sandomierzu.

7. ZBIOROWE ZAOPATRZENIE W WODĘ I ODBIÓR ŚCIEKÓW.

Gminny Zakład Użyteczności Publicznej w Baranowie Sandomierskim jest samorządowym zakładem budżetowym, którego przedmiotem działania jest zaspokajanie potrzeb mieszkańców Miasta i Gminy w zakresie gospodarki komunalnej, a w szczególności:

Zaopatrzenia w wodę

Na terenie Gminy Baranów Sandomierski zlokalizowane są dwa ujęcia wody pitnej tj: Stacja Uzdatniania Wody w Ślęzakach oraz Zakład Produkcji Wody Pitnej w Baranowie Sandomierskim. Stacja Uzdatniania Wody w Ślęzakach zaopatruje w wodę pitną sołectwa: Ślęzaki, Dąbrowica, Marki, Knapy, Durdy, Kaczaki, Wola Baranowska. Natomiast Zakład Produkcji Wody Pitnej w Baranowie Sandomierskim zapewnia wodę dla mieszkańców Baranowa Sandomierskiego, Dymitrowa Małego, Dymitrowa Dużego, Suchorzowa, Siedleszczan oraz Skopania.

Gminny Zakład Użyteczności Publicznej w 2020 roku z obu ujęć sprzedał 310 515,50 m^3 wody. Od Zakładu Produkcji Wody Pitnej w Baranowie Sandomierskim w 2020 roku zakupiono 193 908,00 m^3 wody. Ze stacji Uzdatniania Wody w Ślęzakach ujęto w 2020 roku 194 024,00 m^3 wody. Straty na sieci wodociągowej spowodowane są:

- awariami sieci wodociągowej na głównej magistrali oraz odcinkach przyłączy na posesjach prywatnych,
- licznymi kradzieżami wody z sieci hydrantowej oraz nieszczelności sieci hydrantowej i wodociągowej, szczególnie przy zasuwach i miejscach trudnych do zlokalizowania
- użytkowanie starych liczników, które powodują przekłamania

Gminny Zakładu Użyteczności Publicznej w Baranowie Sandomierskim w 2020 roku wymienił 267 sztuki wodomierzy, 11 sztuk rozmrożonych wodomierzy oraz wykonał 40 przyłącza wodociągowe.

Odprowadzania ścieków

Gminny Zakład Użyteczności Publicznej w Baranowie Sandomierskim realizuje zadania w zakresie odprowadzania ścieków od części mieszkańców Miasta i Gminy Baranów Sandomierski. Zadania te wykonywane są przy pomocy trzech odrębnych sieci kanalizacyjnych z trzema oczyszczalniami ścieków.

Tabela 36.

Lp.	Usytuowanie oczyszczalni	Wydajność	Ilość przyjętych i oczyszczonych ścieków	Zasięg
1	Baranów Sandomierski	1371,5m^3/dobę	314 021,00 m^3	Baranów Sandomierski, Siedleszczany Dymitrów Mały, część Skopania Osiedla, część Suchorzowa,
2	Dąbrowica	150m^3/dobę	49 069,00 m^3	Dąbrowica, Ślęzaki
3	Knapy	30m^3/dobę	10 474,00 m^3	Knapy, zakłady działające na terenie strefy ekonomicznej LHS Wola Baranowska

Gminny Zakład Użyteczności Publicznej w 2020 roku wykonał 7 przyłączy kanalizacyjnych.

Utrzymania dróg gminnych w zakresie odśnieżania i posypywania w okresie zimowym, koszenia poboczy w okresie letnim, remontów cząstkowych dróg.

W ramach corocznej akcji zima Gminny Zakład Użyteczności Publicznej w Baranowie Sandomierskim posypywał i odśnieżał drogi i place gminne zgodnie z otrzymanym wykazem dróg i standardami zimowego utrzymania wykorzystując do tego wszelki dostępny sprzęt będący na stanie GZUP. Do wspomnianej akcji w 2020 roku wykorzystano 217,00 ton mieszanki piaskowo-solnej.

W trakcie 2020 roku dwukrotnie dokonano koszenia poboczy dróg gminnych o łącznej powierzchni 534 692,00 m^2. oraz wykonano remonty cząstkowe 118 713,00 m^2 dróg gminnych.

Gospodarka mieszkaniowa i gospodarowanie lokalami użytkowymi.

Gminny Zakład Użyteczności Publicznej w Baranowie Sandomierskim zajmuje się

administracją mieszkań komunalnych i lokali użytkowych, zgodnie z poniższym zestawieniem:

Tabela 37.

Lp.	Miejscowość	Adres	Liczba mieszkań	Uwagi
1	Baranów Sandomierski	Zamkowa 23	8	zamieszkałe
2	Baranów Sandomierski	Zamkowa 25	5	zamieszkałe
3	Baranów Sandomierski	Zamkowa 27	7	zamieszkałe
4	Skopanie	Jana Pawła II	1	zamieszkałe
5	Skopanie	Kard. Wyszyńskiego	1	zamieszkałe
6	Dymitrów Duży		1	zamieszkałe
7	Dymitrów Mały	47	4	2- zamieszkałe, 2- wymagają remontu
8	Dąbrowica	78	1	zamieszkałe
9	Dąbrowica	203	1	zamieszkałe
10	Dąbrowica	230	5	4- zamieszkałe, 1-wolne, 5 wymaga remontu
11	Durdy	1	1	zamieszkałe
12	Wola Baranowska	Szkolna 4A	2	zamieszkałe
13	Wola Baranowska	Wschodnia 1	2	1 – zamieszkałe, 1- wolne

Gminny Zakład Użyteczności Publicznej w Baranowie Sandomierski administruje również lokalami użytkowymi jak niżej;

Tabela 38.

Lp.	Miejscowość	Rodzaj	Uwagi
1	Baranów Sandomierski	Pomieszczenia na przystanku PKS	
2	Baranów Sandomierski	Pomieszczenia NZOZ	
3	Dąbrowica	Sklepy spożywcze	2 lokale z czego 1 wolny
4	Baranów Sandomierski	Pomieszczenia handlowe na placu targowym	

8. POMOC SPOŁECZNA, WSPIERANIE RODZINY I PIECZAZASTĘPCZA

Miejsko-Gminny Ośrodek Pomocy Społecznej

Miejsko - Gminny Ośrodek Pomocy Społecznej (MGOPS) w Baranowie Sandomierskim jako jednostka organizacyjna realizuje działania przewidziane Ustawą z dnia 12 marca 2004 r. o pomocy społecznej. W swojej pracy kieruje się potrzebami mieszkańców gminy, którzy z różnych względów znaleźli się w niedostatku lub w trudnej sytuacji życiowej

W marcu 2020 roku tutejszy Ośrodek Pomocy Społecznej stanął naprzeciw nowemu wyzwaniu zorganizowania pomocy dla osób i rodzin w związku z pojawieniem się zagrożenia koronawirusem SARS-COV-2. W celu realizacji koniecznych działań wprowadzono system pracy zdalnej dla zapewnienia bezpieczeństwa pracowników i klientów pomocy społecznej. Pozwolił on na podział pracy pomiędzy pracowników, zapewniając ciągłość działalności jednostki, przy zachowaniu wszelkich zalecanych środków ostrożności. Zgodnie z rekomendacjami opracowanymi przez Ministerstwo Rodziny i Polityki Społecznej w związku z sytuacją epidemiczną podjęto odpowiednie działania nakierowane na pomoc i ochronę poszczególnych grup społeczeństwa, wymagających szczególnego wsparcia i pomocy. Należały do nich wspomniane poniżej działania.

1. We współpracy z Ochotniczą Strażą Pożarną organizowano pomoc żywnościową dla 8 rodzin (26 członków tych rodzin), wydatkując na ten cel kwotę: 2.514,67zł.
2. Pracownicy prowadzili dyżury telefonicznej informacji dla osób objętych kwarantanną lub izolacją.
3. Przeprowadzono diagnozę wśród mieszkańców gminy w zakresie potrzeb realizacji Programu „Wspieraj Seniora". Program ten nie znalazł zainteresowania wśród mieszkańców gminy.

W 2020 roku wśród 281 rodzin, które korzystały z pomocy materialnej funkcjonowało 768 osób (członków tych rodzin). Poza tymi rodzinami w grupie świadczeniobiorców tak zwanej pracy socjalnej (poradnictwo, pomoc w prowadzeniu różnych spraw urzędowych, w umieszczeniu w placówkach specjalistycznej opieki i inne), znalazło się 10 rodzin, które nie skorzystały z żadnej formy pomocy materialnej z tutejszego ośrodka.

Prawo do świadczeń pieniężnych z pomocy społecznej przysługiwało w 2020 r. osobom i rodzinom, których dochód (netto) na osobę w rodzinie nie przekraczał:

- dla osoby samotnie gospodarującej **701,00 zł,**
- dla gospodarstw domowych (rodzin) **528,00 zł** na osobę w rodzinie, przy jednoczesnym wystąpieniu co najmniej jednej z okoliczności wymienionych w przytoczone wyżej ustawie o pomocy społecznej, które stanowią powody przyznawania pomocy.

Najczęstszymi przyczynami, dla których osoby i rodziny ubiegają się o pomoc finansową lub rzeczową pozostaje niezmiennie od wielu lat długotrwała i ciężka choroba, następnie ubóstwo, niepełnosprawność i bezrobocie. Powody trudnej sytuacji życiowej rodzin korzystających z pomocy w 2020 roku prezentuje poniższa tabela.

Tabela 39.

Przesłanka do udzielenia pomocy	Liczba osób/rodzin objętych pomocą	Liczba osób w rodzinach
długotrwała i ciężka choroba	176	484
ubóstwo	136	345
niepełnosprawność	111	252
bezrobocie	101	324
potrzeba ochrony macierzyństwa w tym wielodzietność	46	248
bezradność w sprawach opiekuńczo-wychowawczych i prowadzenia gospodarstwa domowego	20	95
alkoholizm	14	30
bezdomność	9	9
sytuacja kryzysowa	4	26
trudności w przystosowaniu do życia po zwolnieniu z zakładu karnego	3	7
przemoc w rodzinie	2	8
zdarzenie losowe	2	8

Trudna sytuacja epidemiczna nie zmieniła podstawowego zadania Ośrodka Pomocy jakim jest prowadzenie postępowań administracyjnych w celu przyznawania świadczeń z pomocy społecznej oraz prowadzenie pracy socjalnej. Ustawa o pomocy społecznej nakłada na gminę obowiązek udzielania pomocy osobom i rodzinom znajdujących się w trudnej sytuacji. Okres na jaki przyznaje się świadczenie np. zasiłek okresowy i stały zależy od okoliczności sprawy takich jak przedłożone przez stronę dokumenty i informacje zebrane w wywiadzie środowiskowym. Wśród świadczeń pomocy społecznej na uwagę zasługuje najczęściej przyznawana pomoc celowa (jednorazowa pomoc przyznawana na częściowe zabezpieczenie podstawowych potrzeb), oraz pomoc rzeczowa (najczęściej w formie posiłków). Każde z tych świadczeń wymaga spełnienia przez stronę warunków przewidzianych we wspomnianej wyżej ustawie o pomocy społecznej. Dla zabezpieczenia potrzeb życiowych w zakresie żywności realizowana była pomoc w ramach wieloletniego programu „Posiłek w szkole i w domu" na lata 2019–2023 przyjęty Uchwałą Nr 140 Rady Ministrów z dnia 15 października 2018 r. Przybierała ona najczęściej formę posiłku lub zasiłku celowego na zakup produktów potrzebnych do jego przygotowania. W czasie pracy zdalnej szkół i placówek dzieci i młodzież z rodzin zakwalifikowanych do posiłków otrzymywała pomoc rzeczową (artykuły żywnościowe pracownicy Ośrodka przywozili do miejsc zamieszkania rodzin tych dzieci). Całkowita kwota przeznaczona na realizację programu w 2020 roku wyniosła 288 000zł, z tego dotacja od Wojewody wyniosła 230 400 zł (80%), zaś środki gminy wyniosły 57 600 zł (20 %).

Tabela 40.

Wśród zadań własnych gminy realizowanych w 2020 roku przez Miejsko-Gminny Ośrodek Pomocy Społecznej w Baranowie Sandomierskim należało miedzy innymi:			
L.p.	**Nazwa zadania**	**Liczba osób/rodzin objętych pomocą**	**Kwota świadczeń**
1.	przyznawanie i wypłacanie zasiłków stałych	41	228.488zł.
2.	przyznawanie i wypłacanie zasiłków okresowych	38	39.964zł.
3.	przyznawanie i wypłacanie zasiłków celowych oraz pomocy rzeczowej	231	218.431zl.
4.	usługa pogrzebowa	1	1.000zł.
5.	przyznawanie posiłku osobom tego pozbawionym – realizacja programu „Posiłek w szkole i w domu"	173	74.351zł.
6.	udzielanie schronienia osobom tego pozbawionym w schroniskach – ponoszenie odpłatności za ich pobyt	10	53.020zł.
7.	praca socjalna	51	-
8.	organizowanie i świadczenie usług opiekuńczych, w tym specjalistycznych, w miejscu zamieszkania, z wyłączeniem specjalistycznych usług opiekuńczych dla osób z zaburzeniami psychicznymi;	20	230.507zł.
9.	kierowanie do domu pomocy społecznej i ponoszenie odpłatności za pobyt mieszkańca gminy w tym domu	15	384.684zł.
10.	opłacanie składek na ubezpieczenie zdrowotne określonych w przepisach o świadczeniach opieki zdrowotnej finansowanych ze środków publicznych;	41	20.541zł.
11.	Koszty realizacji zadań z zakresu wspierania rodziny i pieczy zastępczej to:		
	dofinansowanie do kosztów pobytu dzieci w placówkach opiekuńczo- wychowawczych	6	151.118zł.
	dofinansowanie do pobytu dzieci w rodzinach zastępczych	3	23.100zł.
	koszty usług 2 asystentów świadczących pomoc	24	112.486zł.
Do zadań zleconych z zakresu administracji rządowej realizowanych przez gminę należało miedzy innymi:			
1.	organizowanie i świadczenie specjalistycznych usług opiekuńczych w miejscu zamieszkania dla osób z zaburzeniami psychicznymi	4	38.962zł.
2.	wypłacanie wynagrodzenia za sprawowanie opieki	3	17.034zł.

Działalność pracowników ośrodka to nie tylko wnioskowanie o pomoc materialną, lecz także świadczenie usług na rzecz osób i rodzin. Należy wymienić tu działania pracowników socjalnych mających obowiązek w pierwszej kolejności wspierać rodzinę w formie pracy socjalnej, pozwalającej znaleźć rozwiązanie jej problemów bez udziału wsparcia

materialnego. W okresie pandemii rodziny zgłaszające się o pomoc wykazywały zachowania i reakcje świadczące o poważnym niepokoju o przyszłość swoją i najbliższych. W tych okolicznościach praca socjalna skupiała się na udzielaniu wsparcia emocjonalnego, pozwalającego rozładować stany niepokoju i napięć.

Do działalności tutejszego Ośrodka należy również praca opiekunek świadczących usługi opiekuńcze w stosunku do dzieci i osób dorosłych wymagających wsparcia w ich środowisku. Świadczenie usług opiekuńczych przez opiekunki obejmowało osoby starsze, przewlekle chore, jak też dzieci, które na podstawie zaleceń lekarskich wymagają wsparcia specjalistów w ich środowisku rodzinnym. Z każdym rokiem obserwujemy wzrost zainteresowania usługami opiekuńczymi, zwłaszcza w stosunku do osób starszych, które ostatni etap swojego życia chcą spędzić we własnym domu. Ich krewni gorączkowo poszukują wszelkich możliwych rozwiązań w zabezpieczeniu swoim bliskim odpowiedniej dla ich stanu zdrowia opieki, kontaktu z innymi, zagospodarowania czasu wolnego.

W sytuacji braku możliwości zabezpieczenia odpowiedniej opieki w miejscu zamieszkania osoba na własną prośbę lub na podstawie Postanowienia Sądu kierowana jest do Domu Pomocy Społecznej.

Praca pracownika socjalnego przy wywiadzie środowiskowym, diagnozie i pracy socjalnej z rodzinami, szczególnie w początkowym okresie rozwoju pandemii COVID-19, w większości odbywała się poprzez rozmowy telefoniczne. Taki system pracy był rekomendowany ustawą i wprowadzony w ramach zapobiegania, przeciwdziałania i zwalczania COVID-19.

W ramach świadczenia mieszkańcom gminy specjalistycznej pomocy w MGOPS prowadzone były usługi psychologiczne. W 2020 roku skorzystało z nich **30 rodzin**. W czasie nasilenia pandemii COVID-19 **psycholog dyżurował telefonicznie pozostając w gotowości do udzielenia pomocy** psychologicznej mieszkańcom gminy zgłaszającym się z rożnymi problemami, w tym z sytuacją kryzysową spowodowaną pozostawaniem w kwarantannie lub w izolacji domowej.

Przy Miejsko-Gminnym Ośrodku Pomocy Społecznej w Baranowie Sandomierskim działa Zespół Interdyscyplinarny. W skład Zespołu wchodzą przedstawiciele instytucji działających w ramach swoich obowiązków służbowych i realizowanych zadań. W 2020 r. do Zespołu wpłynęło 20 Niebieskich Kart. Niezmiennie Zespół realizuje swoje ustawowe cele, ze szczególnym uwzględnieniem pomocy osobom i rodzinom dotkniętym zjawiskiem przemocy współdziałając przy tym i rozpowszechniając informacje o instytucjach, osobach i możliwościach udzielenia pomocy w środowisku lokalnym. W 2020 r. przeprowadzono

4 posiedzenia Zespołu Interdyscyplinarnego, a grupy robocze odbyły 97 posiedzeń, które przeprowadzano głównie w kontakcie telefonicznym. Wynikało to z konieczności stosowania się do zaleceń ograniczających kontakty bezpośrednie, czyli w warunkach dystansu społecznego.

Kolejnym zadaniem Ośrodka jest naliczenie i wypłacenie wynagrodzenia należnego opiekunowi prawnemu z tytułu sprawowania opieki przyznanej przez sąd. Wynagrodzenie i jego wysokość jest przyznawana na drodze postanowienia Sądu Rejonowego opiekunowi prawnemu osoby całkowicie ubezwłasnowolnionej lub dziecka, którego rodzice mają ograniczone prawa opiekuńcze. Środki finansowe na realizację tego zadania przekazywane są z budżetu Wojewody.

Zgodnie z ustawą z dnia 27 sierpnia 2004 r. o świadczeniach opieki zdrowotnej finansowanych ze środków publicznych do zdań zleconych gminie należy wydawanie decyzji potwierdzających prawo do świadczeń opieki zdrowotnej. Kierownik MGOPS z upoważnienia Burmistrza wydał na podstawie wywiadu środowiskowego w 2020 roku **7 decyzji** dla osób uprawniających je do korzystania z bezpłatnych świadczeń opieki zdrowotnej na okres 90 dni.

Osoby, które ze względu na niski poziom dochodów, nie są w stanie opłacać czynszu (bądź innych kosztów utrzymania mieszkania) mogą podjąć starania o uzyskanie specjalnej pomocy finansowej w formie dodatku mieszkaniowego. Zadania te realizowane są przez Urząd Miasta i Gminy Baranów Sandomierski. Osoba, która otrzymuje dodatek mieszkaniowy może ubiegać się również o dodatek energetyczny. Dodatki mieszkaniowe i dodatki energetyczne realizowane są w oparciu o obowiązujące przepisy prawa wynikające z ustawy o dodatkach mieszkaniowych i dodatkach energetycznych. Sytuacja dotycząca dodatków mieszkaniowych i energetycznych w 2020 roku w Gminie Baranów Sandomierski przedstawia się następująco:

Tabela 41.

Lp.	Miejsce zamieszkania wnioskodawcy	Liczba wydanych pozytywnych decyzji	Liczba wypłaconych dodatków	Kwota wypłaconych dodatków
1	Miasto (Baranów Sandomierski)	4	26	3205,00 zł
2	Wieś (Pozostałe miejscowości)	32	198	41 235,00 zł

Środowiskowy Dom Samopomocy

Środowiskowy Dom Samopomocy w Knapach jest ośrodkiem wsparcia Typu ABC dla osób psychicznie chorych, z niepełnosprawnością intelektualną oraz innymi przewlekłymi

zaburzeniami czynności psychicznych. W roku 2020 z usług świadczonych przez ŚDS skorzystało 41 osób. Dom posiada 3 miejsca całodobowego pobytu. Placówka zapewnia swoim uczestnikom transport – dowóz na zajęcia i powrót do domu oraz umożliwia spożywanie jednego posiłku.

Zadaniem Domu jest przede wszystkim podtrzymywanie i rozwijanie umiejętności niezbędnych do możliwie jak najbardziej samodzielnego życia uczestników. Poprzez swoją działalność dom służy wsparciem społecznym pozwalającym zaspokoić podstawowe potrzeby życiowe uczestników, uczy samodzielności oraz wiary we własne możliwości. Zajęcia dla podopiecznych organizowane były w formie treningów i terapii w 8 pracowniach: krawiecko-hafciarskiej, plastycznej, muzycznej, ceramicznej, stolarskiej, komputerowej, ruchowej i kulinarnej. W związku z trwającą pandemią COVID 19 uczestnicy brali udział w zajęciach w pełnym reżimie sanitarnym z podziałem na dwie grupy a tematyka prowadzonych zajęć skupiała się głównie wokół metod i sposobów zapobiegania zakażeniu COVID 19. Przez okres trzech miesięcy zajęcia stacjonarne w ośrodku były zawszone zgodnie z decyzją wojewody.

W tym czasie praca z uczestnikami odbywała się w sposób alternatywny. Opracowano procedury postępowania na czas pandemii. Każdemu z pracowników wchodzących w skład zespołu wspierająco-aktywizującego została przydzielona grupa uczestników z którymi pracownik utrzymywał regularny kontakt telefoniczny lub osobisty. Osobom potrzebującym osobistego wsparcia pracownika udzielano pomocy w formach: pomoc w organizowaniu opału, palenie w piecu, robienie i dostarczanie zakupów, zabezpieczenie i realizacja recept na leki, pomoc w załatwianiu spraw urzędowych, dostarczanie posiłków przygotowywanych w ŚDS, realizacja treningu budżetowego, dowóz do placówek medycznych.

W celu poprawy sytuacji zdrowotnej, bytowej, materialnej uczestników ŚDS współpracował z wieloma instytucjami np. ośrodkami pomocy społecznej, PCPR Tarnobrzeg, Zespołem ds. Orzekania o Stopniu Niepełnosprawności, poradniami zdrowia psychicznego, PUP Tarnobrzeg.

W 2020 r. Środowiskowy Dom Samopomocy współpracował również z rodzinami, opiekunami oraz innymi osobami bliskimi uczestników w zakresie omawiania bieżących spraw dotyczących podopiecznych, informowania o zmianach ich stanu zdrowia, zmianach w zachowaniu, o planowanych uroczystościach i wycieczkach a także mobilizowania rodziców, opiekunów do aktywnego uczestnictwa w życiu placówki. W związku z wystąpieniem pandemii COVID -19 pracownicy każdorazowo informowali o zawieszeniu działalności ŚDS, przekazywali informację dot. możliwości uzyskania pomocy medycznej

w przypadku pojawienia się objawów zakażenia wirusem, pytali o potrzeby uczestników, których samodzielnie bądź przy pomocy innych członków rodziny nie byli w stanie zabezpieczyć.
W takich sytuacjach pracownicy ŚDS wspierali uczestników w organizowaniu wizyt lekarskich, realizacji recept na leki, dostarczaniu żywności, opału itp., załatwianiu spraw urzędowych. Poinformowano rodziny o możliwości skorzystania z programu PFRON pn. "Pomoc osobom niepełnosprawnym poszkodowanym w wyniku żywiołu lub sytuacji kryzysowych wywołanych chorobami zakaźnymi" - Moduł III. Wszystkim uczestnikom udzielono pomocy związanej z wypełnianiem wniosków oraz dostarczeniem ich do właściwego dla nich Powiatowego Centrum Pomocy Rodzinie.

Trwająca od marca 2020 roku pandemia COVID 19 nie pozwoliła w pełni na realizację zadań związanych z aktywnością uczestników poza ośrodkiem takich jak wycieczki, spotkania i imprezy integracyjne, wyjścia do muzeum, kina. Praca terapeutyczna skierowana była głownie na tematykę związaną z występująca pandemią.

Tuż przed pandemią COVID-19, na początku 2020 roku udało nam się zorganizować kilka imprez integracyjnych. Były to m. in. XIII Integracyjny Przegląd Kolęd i Jasełek, w którym wzięło udział 220 uczestników z zaprzyjaźnionych Środowiskowych Domów i Warsztatów Terapii Zajęciowej i Zabawa Karnawałowo- Walentynkową dla kilku zaprzyjaźnionych ŚDS.W celu większej integracji ze środowiskiem lokalnym zorganizowano wspólnie z sołectwem Knapy Wieczór Kolęd dla uczestników ŚDS i mieszkańców sołectwa. Uczestniczyliśmy również w Spotkaniu Noworocznym w Suchorzowie prezentując występ jasełkowy oraz w Karnawałowych Harcach organizowanych przez Środowiskowy Dom Kultury w Skopaniu gdzie podopieczni ŚDS wykonali układ taneczny przygotowany podczas cyklicznych warsztatów tanecznych. W lutym 2020 uczestniczyliśmy w III Przeglądzie Twórczości Artystycznej Środowiskowych Domów Samopomocy woj. Małopolskiego im. Haliny Wędrychowicz „Na pogórzańską nutę" w Bieczu - gdzie I miejsce w konkursie wokalnym zajął nasz uczestnik.

W okresie wakacyjnym zorganizowano wycieczkę do Sandomierza. Mimo trwającej pandemii w pełnym reżimie sanitarnym odbyły się również spotkania z okazji takich świąt jak: Dzień Kobiet, Dzień Chłopaka Dzień Niepodległości, Mikołajki, Boże Narodzenie. Uczestnicy wzięli również udział w Integracyjnym Przeglądzie Twórczości Artystycznej w Tarnobrzegu, który w czasie pandemii odbył się z wykorzystaniem technik multimedialnych. Trwająca pandemia COVID 19 spowodowała wiele ograniczeń dotyczących spotkań integracyjnych oraz uczestnictwa w różnorodnych przeglądach

i zabawach organizowanych poza ośrodkiem.

Izolacja związana z pandemią COVID-19 wpłynęła niekorzystnie na szeroko rozumiane uspołecznienie naszych uczestników. Ich kontakty społeczne w tym czasie ograniczały się do spotkań z niewielką liczbą osób przebywających w danym dniu w ŚDS. W wielu przypadkach nasi uczestnicy to osoby samotne, które po powrocie do domów również pozostają zamknięte w czterech ścianach, niektórzy mają również utrudniony dostęp do mediów. W związku z tą izolacją większość wypracowanych przez lata umiejętności nawiązywania i utrwalania relacji społecznych przez naszych podopiecznych zanika i wymaga ponownej pracy, treningów i ćwiczeń.

Warsztat Terapii Zajęciowej

Warsztat Terapii Zajęciowej w Baranowie Sandomierskim został utworzony 15 września 1999 roku przez Miejsko-Gminny Ośrodek Pomocy Społecznej w Baranowie Sandomierskim, który w dalszym ciągu prowadzi i nadzoruje działalność Warsztatu. Jest placówką działającą 21 lat.

W 2020 roku Warsztat realizował zadania w zakresie rehabilitacji zawodowej, społecznej i ruchowej, zmierzające do ogólnego rozwoju każdego uczestnika oraz do jak najbardziej niezależnego i aktywnego życia w środowisku rodzinnym, społecznym i zawodowym. Zadania te były realizowane nie tylko poprzez ogólne usprawnienie, rozwijanie umiejętności wykonywania czynności życia codziennego, czy rozwój zaradności osobistej, ale także poprzez przygotowanie do życia w środowisku społecznym, poprawę kondycji fizycznej i psychicznej oraz rozwój psychofizycznych sprawności.

W tym roku realizacja powyższych zadań była znacznie utrudniona, z uwagi na ogłoszenie w kraju stanu zagrożenia epidemicznego. W celu zapobiegania zakażeniom korona wirusem SARS-CoV-2, od 12 marca do 26 maja zajęcia w placówce zostały czasowo zawieszone. Po wznowieniu działalności placówki, od 27 maja 2020 roku, zostały wprowadzone w Warsztacie Terapii Zajęciowej w Baranowie Sandomierskim procedury postępowania w celu zapobiegania zakażeniom SARS-CoV-2 oraz zapewnieniu bezpieczeństwa uczestnikom m.in. poprzez rotacyjny system zajęć oraz ustalenie stałego składu i zmniejszenie liczebności grup.. Do minimum ograniczono również kontakty uczestników i pracowników oraz wszelkie wycieczki, spotkania integracyjne oraz wyjścia poza teren placówki. Zajęcia odbywały się z zachowaniem wprowadzonych procedur oraz obowiązujących zasad reżimu sanitarnego. Pod koniec roku udało się zorganizować Dzień Chłopaka oraz spotkanie z Mikołajem. W tym roku nie udało się także zaprezentować prac

uczestników w kiermaszach świątecznych i okolicznościowych organizowanych poza placówką. Był zorganizowany tylko kiermasz bożonarodzeniowy – wewnętrzny, dla uczestników i pracowników Warsztatu

W terapii jaka prowadzona była w Warsztacie, uczestniczyło 40 osób niepełnosprawnych. Każda z nich posiadała aktualne orzeczenie o stopniu niepełnosprawności, wraz ze wskazaniem do uczestnictwa w terapii zajęciowej. Orzeczenie ze znacznym stopniem niepełnosprawności posiadało 27 osób, a z umiarkowanym 13 osób.

W 2020 roku terapia zajęciowa była prowadzona na ośmiu pracowniach, zgodnie z indywidualnymi programami rehabilitacji, przygotowanymi przez Radę Programową Warsztatu. Przy opracowywaniu tych programów, brała ona pod uwagę nie tylko rodzaje i stopnie niepełnosprawności, ale także zainteresowania, umiejętności, a także indywidualne możliwości każdego uczestnika. W omawianym okresie, Rada Programowa dokonała kompleksowej oceny realizacji indywidualnego programu rehabilitacji u 15 uczestników, z czego u 3 nowych, była to pierwsza kompleksowa ocena.

Placówka posiada własny środek transportu, którym codziennie dowożono na zajęcia 36 uczestników, w tym 21 osób z powiatu tarnobrzeskiego, a 15 osób z powiatu mieleckiego. Natomiast 4 osoby z powiatu tarnobrzeskiego, ze względu na bliską odległość ich miejsca zamieszkania od placówki, przychodziły na zajęcia samodzielnie. Ponadto, w okresie letnim przy sprzyjającej pogodzie, jedna osoba dojeżdżała własnym środkiem transportu (rowerem). Pod koniec roku, Gmina Baranów Sandomierski przekazała Warsztatowi nowo zakupiony mikrobus dziewięcioosobowy z przystosowaniem do przewozu osób na wózkach inwalidzkich, z rampą najazdową. Samochód był zakupiony w ramach „Programu wyrównywania różnic między regionami III" - obszar D. Natomiast w ramach obszaru F programu „Przeciwdziałanie degradacji infrastruktury istniejących warsztatów terapii zajęciowej" została wykonana dla Warsztatu kotłownia gazowa oraz rozbudowa centralnego ogrzewania na korytarzu placówki. Obydwa obszary tego programu sfinansowane były ze środków PFRON oraz Gminy Baranów Sandomierski.

W okresie zawieszenia zajęć z uczestnikami, pracownicy Warsztatu na prośbę Starostwa Powiatowego w Tarnobrzegu, zaangażowali się w szycie fartuchów jednorazowych dla Szpitala Powiatowego w Nowej Dębie oraz maseczek dla podopiecznych Domu Pomocy Społecznej z Nowej Dęby. Ponadto pracownicy w ramach własnych możliwości, wymalowali kilka pracowni oraz dokonali remontu ścian w pomieszczeniu gospodarczym Warsztatu.

Realizując założenia Warsztatu, uczestnicy brali udział w rehabilitacji społecznej, ruchowej i zawodowej. W ramach rehabilitacji zawodowej zajęcia w Warsztacie prowadzone

były na 8 pracowniach: plastycznej, ceramicznej, dnia codziennego, przyrodniczej, stolarskiej, krawieckiej, rękodzieła artystycznego oraz rzemiosł różnych i prac użytecznych. W każdej pracowni zadania były prowadzone zgodnie z założonym planem i dopasowywane do rodzaju niepełnosprawności oraz indywidualnych możliwości i zainteresowań każdego uczestnika. Prowadzone były w nich zajęcia praktyczne i teoretyczne, wykorzystujące różne techniki terapii, dostosowane do profilu danej pracowni. W 2020 roku plany pracowni nie zostały w pełni zrealizowane ze względu na ogłoszenie stanu zagrożenia epidemicznego, zawieszenie zajęć oraz pracę Warsztatu w systemie rotacyjnym, po ich wznowieniu. W związku z wprowadzonymi obostrzeniami i reżimem sanitarnym nie zostały zorganizowane wizyty studyjne w zakładach pracy oraz zajęcia praktyczne poza terenem placówki. W ramach zajęć praktycznych, uczestnicy do ogłoszenia pandemii wykonywali prace porządkowe na terenie całego Warsztatu oraz przed budynkiem. Po wznowieniu zajęć, ograniczyły się one tylko do czynności porządkowych wykonywanych w pracowniach, ze szczególnym naciskiem na dezynfekcję. Ponadto jeden z uczestników wziął udział w Ogólnopolskim Konkursie Plastycznym „Sztuka osób niepełnosprawnych", zorganizowanym przez PFRON. Namalował piękny obraz pt. „Storczyki". Natomiast w ramach współpracy z Miejsko-Gminnym Ośrodkiem Kultury w Baranowie Sandomierskim, część uczestników podjęła się prac wykończeniowych ptaków „klepoków" zleconych do wykonania na okoliczność XXVII Ogólnopolskiego Festiwalu „Dziecko w Folklorze". Niestety z powodu pandemii uroczystość została odwołana.

9. OCHRONA ZDROWIA

Mieszkańcy Gminy Baranów Sandomierski w sytuacjach zagrożenia zdrowia lub życia korzystają z usług dwóch pobliskich placówek leczniczych zlokalizowanych w Tarnobrzegu i Nowej Dębie. Samorząd Gminy Baranów Sandomierski zdając sobie sprawę, iż życie ludzkie ma najwyższą wartość, stara się w miarę posiadanych możliwości finansowych, wspierać działalność obu placówek. W roku 2020 Rada Miejska w Baranowie Sandomierskim, mając na względzie problemy placówek medycznych z pozyskiwaniem środków ochrony osobistej dla pracowników walczących z COVID-19, zdecydowała o przeznaczeniu dotacji w wysokości 20 000,00zł dla Samodzielnego Publicznego Zespołu Zakładów Opieki Zdrowotnej w Nowej Dębie z przeznaczeniem na zakup środków ochronnych, dezynfekujących i sprzętu niezbędnego do przeciwdziałania COVID-19.

Ponadto zabezpieczeniem potrzeb Miasta i Gminy Baranów Sandomierski w zakresie ochrony zdrowia zajmuje się Niepubliczny Zakład Opieki Zdrowotnej - Spółka Partnerska

Lekarzy, któremu podlegają: Przychodnia w Baranowie Sandomierskim, Ośrodek Zdrowia w Woli Baranowskiej, Ośrodek Zdrowia w Ślęzakach oraz Niepubliczny Zakład Opieki Zdrowotnej w Skopaniu.

10. MIENIE GMINNE (gospodarka nieruchomościami, stan mienia komunalnego, targowiska, tereny zielone, cmentarze, zasób mieszkaniowy, akcyza).

Ogólna powierzchnia gruntów będących własnością Gminy Baranów Sandomierski, wg stanu na dzień 31 grudnia 2020 roku przedstawiała się następująco:

Tabela 42.

Lp.	Miejscowość	Powierzchnia w m^2
1	m. Baranów Sandomierski	1 617 880,48
2	Dąbrowica	4 164 903,42
3	Durdy	1 186 746,28
4	Dymitrów Duży	846 564,78
5	Dymitrów Mały	314 759,30
6	Kaczaki	1 309 140,70
7	Knapy	1 023 026,60
8	Siedleszczany	1 743 425,52
9	Skopanie	1 263 714,50
10	Suchorzów	1 418 912,85
11	Ślęzaki	661 394,20
12	Marki	206 318,35
13	Wola Baranowska	920 552,80
x	razem:	**16 677 339,78**

Powyższa tabela obejmuje m.in. grunty skomunalizowane lub zakupione. Nie uwzględniono w niej gruntów, wymagających regulacji na drodze sądowej.

Gmina Baranów Sandomierski w 2020 roku sprzedała grunty o łącznej powierzchni 21 195 m^2. Szczegółowe zestawienie sprzedanych gruntów zawiera poniższa tabela.

Tabela 43.

	Miejscowość	Nr działki	Powierzchnia (m2)	Cel
1	Dąbrowica	2859/3	447	Na poprawę zagospodarowania działki przyległej
2	Knapy	1490/7	1300	Pod zabudowę
3	Wola Baranowska	1348/37	567	Na poprawę zagospodarowania działki przyległej
4	Kaczaki	2859/22	1310	Pod zabudowę
5	Knapy	907/2	1819	Pod zabudowę
		908	281	Pod zabudowę
6	Kaczaki	2859/20	1338	Pod zabudowę
		2859/21	1323	Pod zabudowę
7	Skopanie	538/1	825	Pod zabudowę
8	Dąbrowica	2733/45	1467	Pod zabudowę
9	Skopanie	555/1	2955	Pod zabudowę
10		555/2	2697	Pod zabudowę
11	Kaczaki	2859/19	1417	Pod zabudowę
12	Skopanie	1322/3	1612	Na cele rolne
		1323/3	1837	Na cele rolne
			Razem: 21195	

Zestawienie gruntów nabytych pod drogi na mienie komunalne w formie decyzji administracyjnej wydawanej przez Wojewodę Podkarpackiego z wniosku Gminy Baranów Sandomierski.

Tabela 44.

	Miejscowość	Nr działki	Powierzchnia (m2)
1	**Kaczaki**	2910	6500
2	**Kaczaki**	3259	9600
	Razem		16 100

Gmina Baranów Sandomierski w 2020 roku nabyła od osoby fizycznej następujące grunty w gminny zasób nieruchomości:

Tabela 45.

	Miejscowość	Nr działki	Powierzchnia(m2)
1	**Wola Baranowska**	970/1	3054
2	**Wola Baranowska**	971	1868
	Razem		4922

Budynki wchodzące w gminny zasób nieruchomości zostały zagospodarowane w różny sposób m. in. poprzez użyczenie całości lub części ich pomieszczeń różnym organizacjom

i stowarzyszeniom.

Budynki Remiz Strażackich zostały użyczone Ochotniczym Strażom Pożarnym na prowadzenie ich statutowej działalności.

Szatnie, stadiony zostały użyczone Zespołom Sportowym na prowadzenie ich statutowej działalności.

Domy ludowe są obiektami użyteczności publicznej. W niektórych budynkach powierzchnia użytkowa została częściowo użyczona na prowadzenie działalności gospodarczej czy statutowej, w tym:

1. Dom Ludowy w Suchorzowie - użyczono lokal o pow. 30,82 m^2 dla PZEiR oraz lokal o pow. 47 m^2 dla MGOK Baranów Sandomierski na filię biblioteki.
2. Dom Ludowy w Ślęzakach -użyczono lokal o pow. 17,55 m^2 dla KGW w Ślęzakach;
3. Centrum Rekreacji w Durdach - użyczono lokal o pow. 23,10 m^2 dla KGW w Durdach oraz lokal o pow. 5,7 m^2 dla Stowarzyszenia Tor Rozwoju;
4. Lokal w budynku przy ul. Rynek 24 w Baranowie Sandomierskim - użyczono lokal o pow. 16,23 m^2 dla PZEiR;
5. Centrum rekreacji w Markach – 4,66 m^2 dla KGW w Markach;
6. Były punkt skupu żywca w Dymitrowie Małym o pow. 0,33 ha dla OSP w Dymitrowie Małym;
7. Lokal w budynku przy ul. Zamkowa 24 b w Baranowie Sandomierskim o pow. 229,6m^2 dla Fundacji Teatr Wyobraźni;
8. Ochotnicza Straż Pożarna w Dąbrowicy- użyczono lokal o pow. 16,96 m^2dla KGW w Dąbrowicy oraz lokal o pow. 51,18 m^2 dla MGOK Baranów Sandomierski na filię biblioteki;
9. Dom Ludowy w Skopaniu- użyczono lokal o pow. 16,82 m^2dla KGW w Skopaniu;
10. Dom Ludowy w Woli Baranowskiej- użyczono lokal o pow. 66 m^2dla MGOK w Baranowie Sandomierskim na filię biblioteki.

Tabela 46. Na dzień 31 grudnia 2020 roku niezagospodarowane pozostają obiekty lub lokale jak niżej:

Lp.	Miejscowość	Obiekt lub lokal	Przyczyna
1	Siedleszczany	Wiata	W planie nieruchomość przeznaczona dla potrzeb miejscowej jednostki OSP

2	Baranów Sandomierski	Budynki na dz. ewid. 1549/8 o pow. 596m^2, 293m^2, 21m^2	W użyczeniu na rzecz GZUP
3	Baranów Sandomierski	Lokal – Rynek 17 Księgarnia- ul. Mickiewicza 3	Przeznaczony do remontu Wymaga kapitalnego remontu

Ilość mieszkań w zasobie gminy nie uległa zmianie w stosunku do roku 2019. Na żadnej nieruchomości stanowiącej mienie gminy nie ciąży zastaw hipoteczny.

12. KULTURA, WSPÓŁPRACA Z ORGANIZACJAMI POZARZĄDOWYMI

Miejsko-Gminny Ośrodek Kultury

Miejsko-Gminny Ośrodek Kultury w Baranowie Sandomierskim zajmuje się upowszechnianiem i promowaniem kultury lokalnej oraz prowadzeniem działalności związanej z organizacją czasu wolnego. Ośrodek mieści się w dwóch budynkach: Miejsko-Gminnym Ośrodku Kultury w Baranowie Sandomierskim oraz Środowiskowym Domu Kultury w Skopaniu. Oferta stałych zajęć artystycznych jest dostosowana do potrzeb mieszkańców miasta i gminy. Placówka obecnie kształci i wychowuje dzieci oraz młodzież w dziedzinie tańca nowoczesnego (zespół FLASH), estradowego (zespół PEREŁKI i NOWE POKOLENIE), teatru (POZYTYWNIE SKOPANI i Młodzieżowa Grupa Teatralna ze Skopania), recytacji, wokalu (soliści oraz chór), nauki gry na instrumentach (Orkiestra dęta), plastyki i rękodzieła artystycznego. Oferta zajęć obejmuje również osoby dorosłe (Zespół Obrzędowy „LASOWIACZKI" i KGW „Lasowiaczki") i z niepełnosprawnościami (uczestnicy WTZ i ŚDS-u). Wszystkie zajęcia prowadzone są przez instruktorów z przygotowaniem zawodowym i cieszą się dużym zainteresowaniem wśród mieszkańców gminy, a nawet okolic.

Należy dodać, iż tego roku zmieniała się kadra zarządzająca w osobie dyrektora MGOK-u: do końca marca stanowisko to piastowała Renata Domka, kwiecień – wrzesień obowiązki te pełniła Anna Grabowska, 1 października 2020 roku pełniącym obowiązki dyrektora MGOK-u został Mirosław Smykla. Mimo tych zmian, ciągłość działalności kulturalnej była zachowana i dostosowywana do powstałych warunków reżimu sanitarnego związanych z pandemią. Ośrodek Kultury corocznie organizuje wiele imprez rozrywkowych i rocznicowych, koncertów oraz wydarzeń kulturalnych. Ten rok był wyjątkowy, ze względu na epidemię, jednak udało się przygotować kilka wydarzeń tj.:

1. koncert sekcji wokalnej „Wszystko jest muzyką",
2. koncert zespołów tanecznych „Karnawałowe Harce",
3. Bal Przebierańców dla małych i dużych,

4. Obchody Międzynarodowego Dnia Pamięci o Ofiarach Holokaustu,
5. Koncert „Wierni do końca…" z okazji Narodowego Dnia Pamięci Żołnierzy Wyklętych.

Koncerty z serii zespoły rodzime i wokaliści rozwijający się na terenie gminy, a mianowicie:
- Ola Solarska w połączeniu z baranowską Scholą i młodymi muzykami z gminy zabrzmieli w cudownie zaaranżowanych wspólnie kolędach i pastorałkach,
- Co jest grane – plenerowa impreza na stadionie z lokalnymi zespołami (wrzesień)
- ODS – grudniowy koncert charytatywny na rzecz wychowanków Centrum Opieki nad Dzieckiem w Skopaniu(online).

W roku 2020 Kulturalne Ferie pod nazwą "W poszukiwaniu zimy 2020" obejmowały zajęcia: muzyczne, ruchowe, plastyczne, gry i zabawy świetlicowe, językowe. Dodatkowo w ŚDK-u w Skopaniu odbył się turniej tenisa stołowego. W ramach ferii odbyły się zajęcia muzealno-plastyczne w baranowskim zamku oraz wycieczka do Muzeum Opowieści w Rozalinie i na łyżwy do Tarnobrzega.

Koniec I kwartału 2020 zupełnie odmienił oblicze kultury. Pojawienie się wirusa Covid-19 oraz towarzyszących mu obostrzeń sanitarnych spowodował rezygnację z dużej ilości planowanych imprez, konkursów i działań artystycznych zawieszając działalność obu placówek do końca czerwca.

Biblioteka w Baranowie Sandomierskim oraz gminne filie w Dąbrowicy, Suchorzowie i Woli Baranowskiej w maju 2020 roku otworzyły swoje drzwi dla czytelników zachowując obowiązujący reżim sanitarny.

Panująca sytuacja epidemiczna wymusiła na placówkach kulturalnych konieczność przeorganizowania działalności i przeniesienia większości aktywności do cyberprzestrzeni tzn. na fanpage`a MGOK-u. Strona internetowa z przyczyn niezależnych od MGOK uległa nieodwracalnemu uszkodzeniu dlatego podjęto prace na stworzeniem nowej strony placówki. Poprzez dostępne wówczas strony internetowe MGOK regularnie proponował różne formy spędzania czasu z dziećmi oraz zajęcia dla dorosłych i młodzieży z zakresu różnych form sztuki. Okres zamknięcia drzwi placówki dla uczestników zajęć został wykorzystany na aktualizację projektów (kwiecień-maj) oraz dostosowanie budynków do obowiązujących norm reżimowych.

W okresie wakacyjnym w związku z poluzowaniem obostrzeń sanitarnych zorganizowane

zostały zajęcia dla dzieci i młodzieży, mnóstwo warsztatów zaplanowanych w projekcie Etno Polska, imprezy plenerowe tj.:

1. „Wakacje z artystyczną przygodą" – zajęcia pełne ciekawych zabaw muzycznych, tanecznych, rytmicznych i ruchowych oraz prac manualnych, rękodzielniczych, umysłowych zgadywanek i łamigłówek. W ŚDK-u dodatkowo odbył się dzień sportowy i turniej piłkarzyków świetlicowych.
2. „Gdzie wnuki nie mogą, dziadkowie pomogą" – międzypokoleniowa impreza plenerowa z atrakcjami promującymi jedzenie warzyw i owoców;
3. Czytanie Narodowe w Baranowie Sandomierskim – „Balladyna" ze specjalną scenerią i oprawą muzyczną oraz zaproszonymi do wspólnego czytania mieszkańcami i przedstawicielami różnych instytucji;
4. Intensywne działania realizacji projektu „Etno Polska 2020" poprzez warsztaty: kroju i szycia oraz haftu lasowiackich strojów ludowych, śpiewu dożynkowego oraz wicia tradycyjnego wianka dożynkowego; nagranie filmu o zwyczajach żniwnych oraz udział w sesji zdjęciowej do pamiątkowego albumu - to zadanie wykonał zespół i KGW "Lasowiaczki".

Przez cały sierpień i wrzesień w studio nagrań w MGOK w Baranowie Sandomierskim nowe dźwięki na płytę nagrywał zespół Divine Particles, działający wcześniej pod nazwą "Not Yet".

Wrzesień to miesiąc na organizowanie działalności artystycznej tylko dla kontynuujących uczestników zajęć tanecznych (zespół Perełki i Nowe Pokolenie), ale też powrót zajęć ruchowych dla osób z niepełnosprawnościami (ŚDS w Knapach). W Sali kameralnej zorganizowany został szeregu warsztatów w ramach Uniwersytetu Samorządności w Gminie Baranów Sandomierski jak również ASOS-u i UTW.

Październik – wznowione zostały zajęcia orkiestry, rękodzieła, teatru, tańca nowoczesnego i powstała grupa wokalna. Do ostatniej chwili trwały prace nad organizacją Festiwalu Folklorystycznej Twórczości Dziecięcej „Dziecko w Folklorze", który tydzień przed realizacją został odwołany z powodu drastycznego wzrostu zakażeń na COVID-19. "Lasowiaczki" wzięły udział w Festiwalu „NA STYKU KULTUR", który odbył się w baranowskim zamku. Natomiast uczestnicy ze Środowiskowego Domu Samopomocy w Knapach nagrali realizowane zajęcia na przegląd integracyjny. Uniwersytet Trzeciego Wieku uroczystym wykładem inaugurującym rozpoczął rak akademicki. Na przełomie

października i listopada udało się zmodernizować plac zabaw przy MGOK-u, a w galerii emgok zagościła wystawa malarstwa Stefanii Wójcik, udostępniana również wirtualnie.

Listopad – kolejne zawieszenie działalności kulturalnej i bibliotek, mimo to, placówka włączyła się do ogólnopolskiej akcji Niepodległa do Hymnu 2020 . Podjęto też próby dostosowania sali widowiskowej MGOK do czasów pandemii - live streaming - zakończone powodzeniem.
W listopadzie i grudniu były prowadzone zajęcia online dla Uniwersytetu Trzeciego Wieku - gimnastyka dla seniora. Ogłoszono długoterminowy Konkurs Młodych Talentów „Życie wierszem pisane" (konkurs biblioteczny) oraz z odbywający się po raz 30 Konkurs Plastyki Bożonarodzeniowej „Tradycyjna Choinka 2020". Podopieczna MGOK w listopadzie dwukrotnie została nagrodzona w konkursie Dziecięce Interpretacje i Festiwalu Baśniowy Świat Stanisława Jachowicza w Tarnobrzegu - konkurs teatralny.

Początkiem grudnia biblioteki wznawiają przyjęcia czytelników. Zajęcia taneczne zespołów: Flash, Nowe Pokolenie i Perełki zostały przeniesione do sali fitness w hali sportowej w Skopaniu oczywiście z zachowaniem wszelkich środków ostrożności i reżimu sanitarnego. Zajęcia indywidualne orkiestry, teatralne i wokalne są prowadzone przez instruktorów nadal w trybie online. W podobnym trybie przebiegały warsztaty dla seniorów 1 i 3.XII przygotowane przez Rzeszowski Ośrodek Ekonomii Społecznej, prowadzone z udostępnionej sali kameralnej. Zespół "Lasowiaczki" miał zaszczyt wystąpić z prezentacją wigilijnych zwyczajów i potraw lasowiackich w nagraniu TVP3 Rzeszów - "Wigilia u Bojków" (podkarpacie). Emisja programu odbyła się 25 grudnia o godz.19:30 pod nazwą Tradycje Bożonarodzeniowe na Podkarpaciu.
Do końca grudnia została wykonana modernizacja sceny mobilnej oraz powstała nowa strona internetowa MGOK-u na szablonie strony gminnej.

Tego roku zrealizowane zostało kilka projektów:

- „Etno Polska Lasowiackie Żniwa" realizowanego ze środków Narodowego Centrum Kultury oraz Ministerstwa Kultury i Dziedzictwa Narodowego w Warszawie. Koszt realizacji zadania opiewał na kwotę na kwotę 39 tysięcy 200 złotych. W ramach projektu przeprowadzonych zostało szereg warsztatów, w wyniku których są uszyte i wyhaftowane lasowiackie stroje ludowe (10 damskich i 1 męski); warsztaty wicia wieńca dożynkowego i śpiwki dożynkowej

zwieńczone konkursem z nagrodami oraz został nagrany film i wydane pamiątkowe albumy pt. "Lasowiackie żniwa".

- INFRASTRUKTURA DOMÓW KULTURY - zadanie pn. doposażenie MGOK-u wyposażenia filii bibliotecznej w Dąbrowicy dofinansowane z Narodowego Centrum Kultury oraz Ministerstwa Kultury i Dziedzictwa Narodowego w Warszawie. W ramach zadania filia w Dąbrowicy została wyposażona w sprzęt komputerowy, multimedialny oraz meble. Zakupione zostało też doposażenie MGOK-u w akcesoria sceniczne, podłogę baletową i meble biurowe. Całkowity koszt zadania 69 tysięcy złotych.
- Projekt Kultura ludowa i tradycyjna ze środków finansowych Ministra Kultury i Dziedzictwa Narodowego pochodzących z Funduszu Promocji Kultury - DZIECKO W FOLKLORZE. Festiwal skrupulatnie przygotowany wg założeń i z obowiązującymi covidowymi wytycznymi. Prawie 300 uczestników chciało wziąć udział z 6 województw. Tydzień przed realizacją projekt został odwołany z przyczyn epidemiologicznych.
- Biblioteka pozyskała środki na zakup nowości wydawniczych od Biblioteki Narodowej w wysokości 6.000 złotych

Miejsko-Gminny Ośrodek Kultury chętnie współpracuje ze szkołami, przedszkolami oraz innymi gminnymi jednostkami udostępniając sale, pomagając w organizacji wydarzeń, konkursów, spotkań czy imprez.

Swoją siedzibę w MGOK-u ma kilka stowarzyszeń:

1. Gminna Akademia Sportu Baranów Sandomierski
2. Koło Gospodyń Wiejskich Lasowiaczki,
3. Stowarzyszenie Przyjaciół Baranowa Sandomierskiego „Arkadia",
4. Stowarzyszenie Na Rzecz Aktywizacji Społeczności Lokalnej i Rozwoju Przedsiębiorczości w Gminie Baranów Sandomierski „Sokół",
5. Uniwersytet Trzeciego Wieku.

Zespoły, grupy i koła artystyczne działające w MGOK-u:

1. Zespół Obrzędowy „LASOWIACZKI"
2. Zespół Taneczny „Perełki"
3. Zespół Taneczny "Nowe Pokolenie"
4. Grupy rękodzielnicze
5. Grupa Taneczna „Flash"
6. Dorosła Grupa Teatralna „Pozytywnie Skopani"
7. Młodzieżowa Grupa Teatralna ze Skopania

8. Studio wokalne
9. Chór Chorus Familiaris
10. Orkiestra dęta
11. Koła plastyczne
12. Zajęcia taneczne dla osób z niepełnosprawnościami (WTZ i ŚDS).

Biblioteka

Liczba czytelników ogółem – 862, w tym czytelnicy dziecięcy- 154- wg stanu na 30.XI.2020

Liczba wypożyczeń ogółem – 13.717 woluminy, bibliotekę oraz filie odwiedziło 5 855 czytelników

W celu promocji czytelnictwa w 2020 roku w Bibliotekach na terenie miasta i gminy odbyły się następujące wydarzenia:

1. Zorganizowane zostały 4 lekcje biblioteczne dla dzieci (2 w Baranowie Sandomierskim, 1 w Dąbrowicy i 1 w Woli Baranowskiej), gdzie dzieci zapoznały się z Bibliotekami, poznawały księgozbiory, układ książek na półkach oraz budowę katalogów (styczeń-luty);
2. Nagrodzono najaktywniejszych czytelników za 2019 r. (filmowy protokół, indywidualny odbiór nagród – maj);
3. Wręczono nagrody za najładniejszą zakładkę z motywem lasowiackim (wydrukowane zostało 1.200 egzemplarzy zakładek laureatów) – filmowy protokół, indywidualny odbiór nagród – maj;
4. Nagrodzono najlepszych poetów z terenu miasta i gminy Baranów Sandomierski w konkursie literackim: „Życie wierszem pisane" (wydano 50 broszur z nagrodzonymi wierszami – filmowy protokół, indywidualny odbiór nagród – maj;
5. Przy Bibliotece w Baranowie Sandomierskim działa Dyskusyjny Klub Książki (DKK). Kontynuowane były spotkania DKK, gdzie dyskutowaliśmy o książkach: „Hardkorowi Bibliotekarze z Timbuktu", „Jak zawsze" – Zygmunta Miłoszewskiego, „Iłła. Opowieść o Kazimierze Iłłakowiczównie", „Jak zawsze" – Zygmunta Miłoszewskiego.
6. Od września rozpoczęto wyprowadzanie we wszystkich bibliotekach na terenie gminy książki do elektronicznego programu bibliotecznego Mak +.
7. Biblioteki biorą udział w projekcie „ Mała książka - wielki człowiek". Jest to ogólnopolska inicjatywa Instytutu Książki, która ma zachęcić dzieci i rodziców do wspólnego czytania. Projekt skierowany jest do dzieci w wieku przedszkolnym od 3 do 6 lat. Każde dziecko, które przyjdzie do biblioteki i się zapisze, otrzyma w prezencie wyprawkę czytelniczą, a w niej: książkę „Pierwsze czytanki dla…." oraz Kartę Małego Czytelnika.

Filia biblioteki w Dąbrowicy

Współpraca z organizacjami pozarządowymi

Gmina Baranów Sandomierski realizowała w 2020 roku, w mocno ograniczonym zakresie, roczny program współpracy z organizacjami pozarządowymi oraz innymi podmiotami prowadzącymi działalność pożytku publicznego przyjęty uchwałą Nr LIX/482/18 z dnia 6 listopada 2018 roku Rady Miejskiej w Baranowie Sandomierskim. Program ten to dokument określający w perspektywie rocznej cele, zasady, przedmiot i formy współpracy, a także obszary oraz priorytetowe zadania publiczne realizowane w ramach współpracy Gminy Baranów Sandomierski z organizacjami pozarządowymi prowadzącymi działalność pożytku publicznego na jej terenie na rzecz jej mieszkańców oraz jest istotnym elementem lokalnej polityki społecznej i finansowej Gminy. Realizacja zadań własnych gminy zaplanowanych w budżecie na rok 2020 nie odbyła się ze względu na panującą sytuację epidemiczną.

Zrezygnowano z ogłoszenia konkursów na realizację zadań publicznych pod nazwą:

- Wspieranie rozwoju dzieci i młodzieży- prowadzenie placówki wsparcia dziennego"

- „Realizacja zadań własnych Gminy w zakresie promowania kultury fizycznej, sportu, turystyki, wypoczynku, zdrowego trybu życia wśród dzieci i młodzieży na terenie Gminy".

Ogłoszono natomiast konkurs na realizację zadania publicznego na zagospodarowanie czasu wolnego dzieciom i młodzieży poprzez działalność przeciwdziałającą uzależnieniom i

patologiom społecznym.

Jedną z form wsparcia organizacji pozarządowych w 2020 roku było również udzielenie dotacji z pominięciem otwartego konkursu ofert na realizację zadania publicznego dla Gminnej Akademii Sportu w Baranowie Sandomierskim.

Podział środków finansowych pomiędzy organizacje pozarządowe w 2020 roku przedstawia się następująco:

Tabela 47.

L.p.	Nazwa stowarzyszenia	Nazwa zadania	Kwota udzielonej dotacji
1.	Fundacja Fundusz Lokalny SMK Koćmierzów 2 27-650 Samborzec	Zagospodarowanie czasu wolnego dzieciom i młodzieży poprzez działalność przeciwdziałającą uzależnieniom i patologiom społecznym	5 000,00 zł.
2.	Gminna Akademia Sportu Baranów Sandomierski ul. Fabryczna 37 39-450 Baranów Sandomierski	Upowszechniania kultury fizycznej i sportu zajęcia sportowe w Gminie Baranów Sandomierski	5 000,00 zł

Koła Gospodyń Wiejskich

Wprowadzenie nowych zasad funkcjonowania oraz przepisów umożliwiających otrzymanie wsparcia finansowego spowodowało powstanie wielu kół gospodyń wiejskich na terenie gminy lub zintensyfikowanie działalności już istniejących kół. W 2020 roku na terenie Miasta i Gminy Baranów Sandomierski działało 10 kół gospodyń wiejskich. KGW, które zarejestrowały swoją działalność w Agencji Modernizacji i Restrukturyzacji Rolnictwa oraz otrzymały z ARiMR wsparcie finansowe na prowadzenie swojej statutowej działalności.

13. STRUKTURA ZATRUDNIENIA.

Struktura zatrudnienia w Urzędzie Miasta i Gminy Baranów Sandomierski według stanu na 31 grudnia 2020 roku przedstawia się następująco:

Tabela 48.

Lp.	KATEGORIA STANOWISK	LICZBA ZATRUDNIONYCH OSÓB
1	Władze samorządowe	3
2	Kierownicy referatów	5
3	Stanowiska urzędnicze	29

4	Stanowiska pomocnicze i obsługi	13

Obsługa informatyczna oraz obsługa prawna Urzędu Miasta i Gminy Baranów Sandomierski zapewniona jest w ramach umów zlecenia.

Urząd Miasta i Gminy Baranów Sandomierski współpracuje z Powiatowym Urzędem Pracy w Tarnobrzegu w celu aktywizacji osób bezrobotnych w terenu Miasta i Gminy Baranów Sandomierski. Najczęstsze formy wsparcia to zatrudnianie w Urzędzie Miasta i Gminy na umowę o pracę bezrobotnych skierowanych przez urząd pracy w ramach grup robót publicznych. Robotnicy zatrudnieni w tej formie zajmują się drobnymi remontami budynków użyteczności publicznej a także pracami porządkowymi oraz utrzymywaniem czystości na terenie miasta i gminy. W 2020 roku w ramach grupy robót publicznych zatrudniono 13 osób bezrobotnych w tym 5kobiet.

Urząd Miasta i Gminy Baranów Sandomierski umożliwia również absolwentom szkół ponadpodstawowych oraz studiów wyższych odbycie stażu zawodowego, a tym samym zdobycie praktycznego doświadczenia w pracy samorządowej. W 2020 roku w Urzędzie Miasta i Gminy Baranów Sandomierski staż odbyło 5 osób bezrobotnych w terenu miasta i gminy.

Urząd Miasta i Gminy Baranów Sandomierski uczestniczy w realizacji programu praktyk szkolnych oraz studenckich na podstawie porozumień z uczelniami wyższymi, umożliwiając uczniom i studentom odbycie bezpłatnych praktyk zawodowych, koniecznych do zaliczenia kolejnych etapów kształcenia. Praktyki mają na celu uzupełnienie wiedzy teoretycznej o aspekty praktyczne oraz zapoznanie się praktykantów z pracą w urzędzie. W 2020 roku w Urzędzie Miasta i Gminy Baranów Sandomierski praktykę odbyło 4 studentów.

Tabela 49. Struktura zatrudnienia w jednostkach organizacyjnych Miasta i Gminy Baranów Sandomierski

Lp.	Nazwa jednostki	Stanowiska urzędnicze	Stanowiska gospod. (operatorzy, konserwatorzy itp.	Kierownicy	Grupy robót
1	Gminny Zakład Użyteczności Publicznej w Baranowie Sandomierskim	6	16	1	2
2	Miejsko-Gminny Ośrodek Pomocy Społecznej	10	6,5	1	0

3	Środowiskowy Dom Samopomocy	8,25	0,5	1	0
4	Warsztat Terapii Zajęciowej	11,5	1,5	1	0
5	Miejsko-Gminny Ośrodek Kultury	9	3	1	1

14. DZIAŁALNOŚĆ GOSPODARCZA NA TERENIEGMINY

Wszelkie czynności związane z wpisem do Centralnej Ewidencji i Informacji o Działalności Gospodarczej prowadzone są w systemie teleinformatycznym przez Ministra Przedsiębiorczości i Technologii. Wniosek o wpis do CEIDG można złożyć listownie, elektronicznie lub osobiście w dowolnym urzędzie miasta/gminy. Sytuacja dotycząca ilości dokonywanych wpisów w Gminie Baranów Sandomierski uzależniona jest od miejsca zamieszkania przedsiębiorcy oraz miejsca wykonywania działalności i przedstawia się następująco:

Tabela 50.

Status wpisu	**Ilość wpisów dla głównego miejsca wykonywania działalności**
Aktywny	371
Działalność nierozpoczęta (data rozpoczęcia działalności we wniosku jest datą przyszłą)	2
Działalność wykonywana w formie spółki/ spółek cywilnych	24
Nie rozpoczął działalności	2
Przeniesiony niezgodnie z ustawą	2
Wykreślony	380
Zawieszony	66
Suma	847

Tabela51

Status wpisu	**Ilość wpisów dla głównego miejsca zamieszkania przedsiębiorcy**
Aktywny	392
Działalność nierozpoczęta (data rozpoczęcia działalności we wniosku jest datą przyszłą)	25
Działalność wykonywana w formie spółki/ spółek cywilnych	5
Nie rozpoczął działalności	2
Przeniesiony niezgodnie z ustawą	2
Wykreślony	390
Zawieszony	77
Suma	892

Tabela52.

Płeć przedsiębiorcy	Liczba przedsiębiorców	Procentowy udział
Kobiety	263	31,08%
Mężczyźni	583	68,91%

Zestawienie liczby przedsiębiorców pod względem wieku przedsiębiorcy.

Tabela 53.

Lp.	Przedział wiekowy przedsiębiorców	Liczba zarejestrowanych przedsiębiorców
1	20-30	78
2	31-40	210
3	41-50	220
4	51-60	176
5	61-70	125
6	71-80	33
7	81-92	5

Głównym kierunkiem działalności gospodarczej w Gminie Baranów Sandomierski jest handel detaliczny i hurtowy stanowiący ok.29% przedsiębiorców wpisanych do CEIDG. Uwagę zwraca duży udział podmiotów zajmujących się szeroko pojętą działalnością budowlaną obejmującą wszelkiego rodzaju roboty budowlane, stolarskie, wykończeniowe, instalacyjne itp. oraz w transportem drogowym i spedycją. Dwie ostatnie dziedziny łącznie stanowią 26 % podmiotów gospodarczych zarejestrowanych w CEIDG

W 2020 r. do Urzędu Miasta i Gminy w Baranowie Sandomierskim wpłynęło od przedsiębiorców:

1) **25**- wniosków o dokonanie wpisu do CEIDG
2) **169**- wniosków w sprawie zmiany wpisu do CEIDG
3) **30**- wniosków o zawieszenie wykonywania działalności gospodarczej
4) **16**-wnioski o wznowienie działalności gospodarczej
5) **23**- wniosków o wykreślenie przedsiębiorcy z CEIDG

W roku 2020 na terenie Gminy Baranów Sandomierski funkcjonowało 33 punkty prowadzące sprzedaż napojów alkoholowych tj. sklepy i lokale gastronomiczne. Przedsiębiorcy prowadzący sprzedaż napojów alkoholowych ubiegają się o wydanie zezwolenia na ich sprzedaż. Burmistrz Miasta i Gminy wydał w 2020 roku łącznie 26 decyzji zezwalające na sprzedaż napojów alkoholowych według zestawienia:

Tabela 54.

Rodzaj napojów alkoholowych	Zezwolenia na sprzedaż napojów alkoholowych przeznaczonych do spożycia poza miejscem sprzedaży	Zezwolenia na sprzedaż napojów alkoholowych przeznaczonych do spożycia w miejscu sprzedaży
Do 4,5% zawartości alkoholu oraz piwa	11	0
4,5% do 18% zawartości alkoholu (z wyjątkiem piwa)	8	0
Powyżej 18% zawartości alkoholu	9	0

W związku z panującą w 2020 roku sytuacją epidemiczną oraz zakazem zgromadzeń i organizacji wszelkiego rodzaju imprez i uroczystości Burmistrz Miasta i Gminy Baranów Sandomierski nie wydał jednorazowych zezwoleń na sprzedaż napojów alkoholowych.

Według uzyskanych informacji na dzień 31 grudnia 2020 roku w Powiatowym Urzędzie Pracy w Tarnobrzegu figurowało 427 zarejestrowanych osób bezrobotnych z terenu Miasta i Gminy Baranów Sandomierski z podziałem na miasto, tj. Baranów Sandomierski – 35 osób oraz pozostałe miejscowości tj. 392 osób. Powyższe dane wskazują, że na koniec 2020 roku bezrobocie w Gminie Baranów Sandomierski wynosiło 3,57% ogólnej liczby mieszkańców gminy.

V. INFORMACJA O REALIZACJI UCHWAŁ RADY MIEJSKIEJ

1. OMÓWIENIE OGÓLNE

Stosownie do art. 30 ust. 1 ustawy z dnia 8 marca 1990 roku o samorządzie gminnym Burmistrz jest organem wykonawczym Gminy, do którego zadań należy m.in. wykonywanie Uchwał Rady Miejskiej. Realizując obowiązki nałożone przepisami ustawy samorządowej Burmistrz Miasta i Gminy Baranów Sandomierski przy pomocy Urzędu Miasta i Gminy Baranów Sandomierski realizował uchwały podjęte przez Radę Miejską w Baranowie Sandomierskim w 2020 r. w sposób określony uchwałami.

W 2020 roku Rada Miejska w Baranowie Sandomierskim obradowała i podejmowała stosowne uchwały zgodnie z planem pracy rady przyjętym Uchwałą nr XVII/127/19 z dnia 30 grudnia 2019 r. Wypełniając dyspozycję zawartą w planie pracy w 2019 roku Rada Miejska obradowała na 11 sesjach zwyczajnych i podjęła 95 uchwał. Wśród podjętych przez Radę uchwał większość dotyczyła spraw z zakresu gospodarowania mieniem komunalnym, zagospodarowaniem przestrzennym, zmian budżetu, podejmowanych inwestycji, planów, strategii, regulaminów, pomocy społecznej.

Podjęte przez Radę Miejską uchwały Burmistrz zgodnie z art.90 ust. 1 i 2 ustawy

o samorządzie gminnym przekazał w terminie 7 dni do organów nadzoru jakimi są w zakresie zgodności z prawem – Wojewoda Podkarpacki, a w zakresie spraw finansowych – Regionalna Izba Obrachunkowa. Zgodnie z art. 7 ust. 1 pkt 1 ustawy o dostępie do informacji publicznej, wszystkie uchwały opublikowane zostały w Biuletynie Informacji Publicznej, zaś uchwały stanowiące akty prawa miejscowego w Dzienniku Urzędowym Województwa Podkarpackiego.

2. ZESTAWIENIE TEMATYCZNE UCHWAŁ

Tabela 55.

Lp.	Zakres tematyczny podejmowanych uchwał	Ilość podjętych uchwał
1	Budżetowe (w tym zmiany w budżecie, w Wieloletniej Prognozie Finansowej, podatkowe, zabezpieczenie środków finansowych na inwestycje, upoważnienie Burmistrza do zaciągania zobowiązań itp.)	23
2	Gospodarowanie mieniem Gminy Baranów Sandomierski	19
3	Przyjęcia i aktualizacje programów, planów, regulaminów, strategii, polityk, statutów, itp.	15
4	Związanych z ustaleniem planów pracy komisji i rady miejskiej	2
5	Udzielenia pomocy rzeczowej lub finansowej dla powiatu, województwa	9
6	Związane z zagospodarowaniem przestrzennym Gminy Baranów Sandomierski	6
7	Związane z gospodarowaniem odpadami komunalnymi na terenie Gminy Baranów Sandomierski	5
8	Dotyczące transportu zbiorowego	5
9	Nadania nazw ulic	1
10	Dotyczące dróg gminnych	1
11	Uchwały podatkowe	5
12	Związane z ustaleniem wysokości diet	1
13	Przystąpienia do spółki Zakład Produkcji Wody Pitnej Baranów Sandomierski sp. z o.o.	1

14	Wyrażenia zgody na zawarcie porozumienia dotyczącego koordynacji i zarządzania w ramach partnerstwa na rzecz realizacji Projektu pn. „Rewitalizacja zdegradowanych obszarów Gmin Tarnobrzega, Nowej Dęby, Baranowa Sandomierskiego i Gorzyc".	1
15	Wyrażenia zgody na zawarcie umowy z Krajowym Rejestrem Długów na świadczenie usług w zakresie wprowadzania należności pieniężnych Gminy Baranów Sandomierski do Krajowego Rejestru Długów	1